

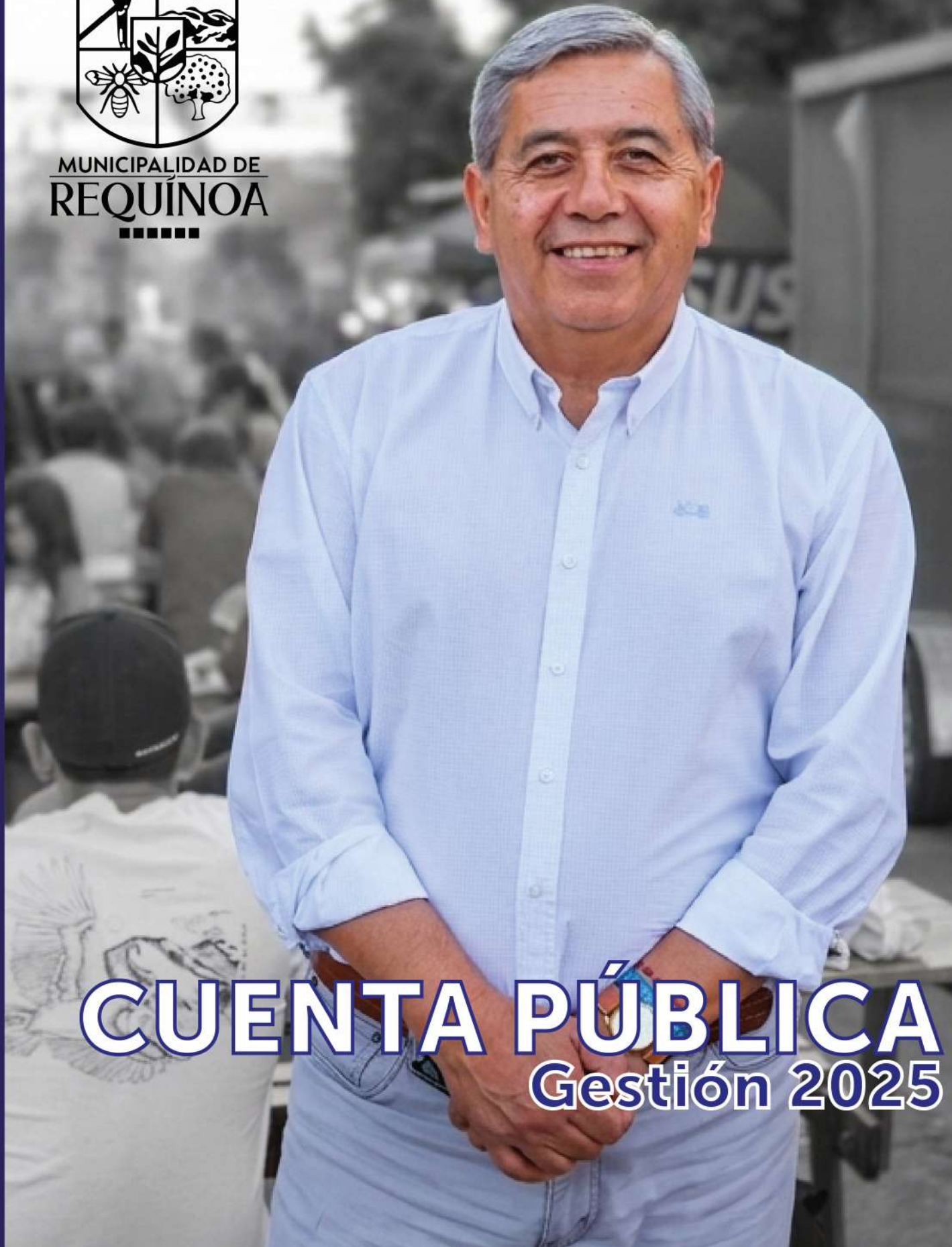

MUNICIPALIDAD DE
REQUINOA
■■■■■



CUENTA PÚBLICA

Gestión 2025





Contenido

- a) El balance de la ejecución presupuestaria y el estado de situación financiera, indicando la forma en que la previsión de ingresos y gastos se ha cumplido efectivamente, como asimismo, el detalle de los pasivos del municipio y de las corporaciones municipales cuando corresponda;
- b) Las acciones realizadas para el cumplimiento del plan comunal de desarrollo, así como los estados de avance de los programas de mediano y largo plazo, las metas cumplidas y los objetivos alcanzados;
- c) La gestión anual del municipio respecto del plan comunal de seguridad pública vigente, dando cuenta especialmente del contenido y monitoreo del plan comunal de seguridad pública;
- d) La gestión anual del consejo comunal de seguridad pública, dando cuenta especialmente del porcentaje de asistencia de sus integrantes, entre otros;
- e) Las inversiones efectuadas en relación con los proyectos concluidos en el período y aquellos en ejecución, señalando específicamente las fuentes de su financiamiento;
- f) Un resumen de las auditorías, sumarios y juicios en que la municipalidad sea parte, las resoluciones que respecto del municipio haya dictado el Consejo para la Transparencia, y de las observaciones más relevantes efectuadas por la Contraloría General de la República, en cumplimiento de sus funciones propias, relacionadas con la administración municipal;
- g) Los convenios celebrados con otras instituciones, públicas o privadas, así como la constitución de corporaciones o fundaciones, o la incorporación municipal a ese tipo de entidades;
- h) Las modificaciones efectuadas al patrimonio municipal;
- i) Los indicadores más relevantes que den cuenta de la gestión en los servicios de educación y salud, cuando estos sean de administración municipal, tales como el número de colegios y alumnos matriculados; de los resultados obtenidos por los alumnos en las evaluaciones oficiales que se efectúen por el Ministerio de Educación; de la situación previsional del personal vinculado a las áreas de educación y salud; del grado de cumplimiento de las metas sanitarias y de salud a nivel comunal;
- j) El estado de la aplicación de la política de recursos humanos;
- k) Todo hecho relevante de la administración municipal que deba ser conocido por la comunidad local.
- l) Una relación detallada del uso, situación y movimiento de todos y cada uno de los aportes recibidos para la ejecución del plan de inversiones en infraestructura de movilidad y espacio público a que se refiere la Ley General de Urbanismo y Construcciones, la asignación de aportes en dinero a obras específicas, las obras ejecutadas, los fondos disponibles en la cuenta especial, la programación de obras para el año siguiente y las medidas de mitigación directa, estudios, proyectos, obras y medidas por concepto de aportes al espacio público recepcionadas y garantizadas y las incluidas en los permisos aprobados, consignando, además, las garantías a que alude el artículo 173 de la Ley General de Urbanismo y Construcciones que obren en su poder y la situación de los fondos obtenidos por el cobro de garantías.
- m) El estado de la planificación territorial de la comuna, de los procesos de planificación territorial de nivel comunal en curso y/o del estado de actualización del respectivo instrumento, para lo que considerará los informes de monitoreo a que se refiere la Ley General de Urbanismo y Construcciones.



El balance de la ejecución presupuestaria y el estado de situación financiera, indicando la forma en que la previsión de ingresos y gastos se ha cumplido efectivamente, como asimismo, el detalle de los pasivos del municipio y de las corporaciones municipales cuando corresponda



a) El balance de la ejecución presupuestaria y el estado de situación financiera, indicando la forma en que la previsión de ingresos y gastos se ha cumplido efectivamente, como asimismo, el detalle de los pasivos del municipio y de las corporaciones municipales cuando corresponda.

**AREA MUNICIPAL
INGRESOS**

| DENOMINACION | PRESUPUESTO VIGENTE | PERCIBIDO ACUMULADO (REAL) | SALDO PRESUPUESTARIO | % Ejec. | % Total Ing. |
|--|-----------------------|----------------------------|----------------------|------------|--------------|
| TRIBUTOS SOBRE EL USO DE BIENES Y LA REALIZA | 6.597.883.000 | 6.423.036.866 | 174.846.134 | 97% | 49% |
| TRANSFERENCIAS CORRIENTES | 225.186.000 | 204.876.692 | 20.309.308 | 91% | 2% |
| OTROS INGRESOS CORRIENTES | 5.150.177.000 | 4.602.677.232 | 547.499.768 | 89% | 35% |
| RECUPERACIÓN DE PRÉSTAMOS | 146.975.000 | 29.310.443 | 117.664.557 | 20% | 0,2% |
| TRANSFERENCIAS PARA GASTOS DE CAPITAL | 319.927.000 | 188.484.548 | 131.442.452 | 59% | 1% |
| ENDEUDAMIENTO | 0 | 0 | 0 | | |
| SALDO INICIAL DE CAJA | 657.879.000 | 657.879.000 | 0 | 100% | 5% |
| TOTAL | 13.098.027.000 | 12.106.264.781 | 991.762.219 | 92% | 100% |

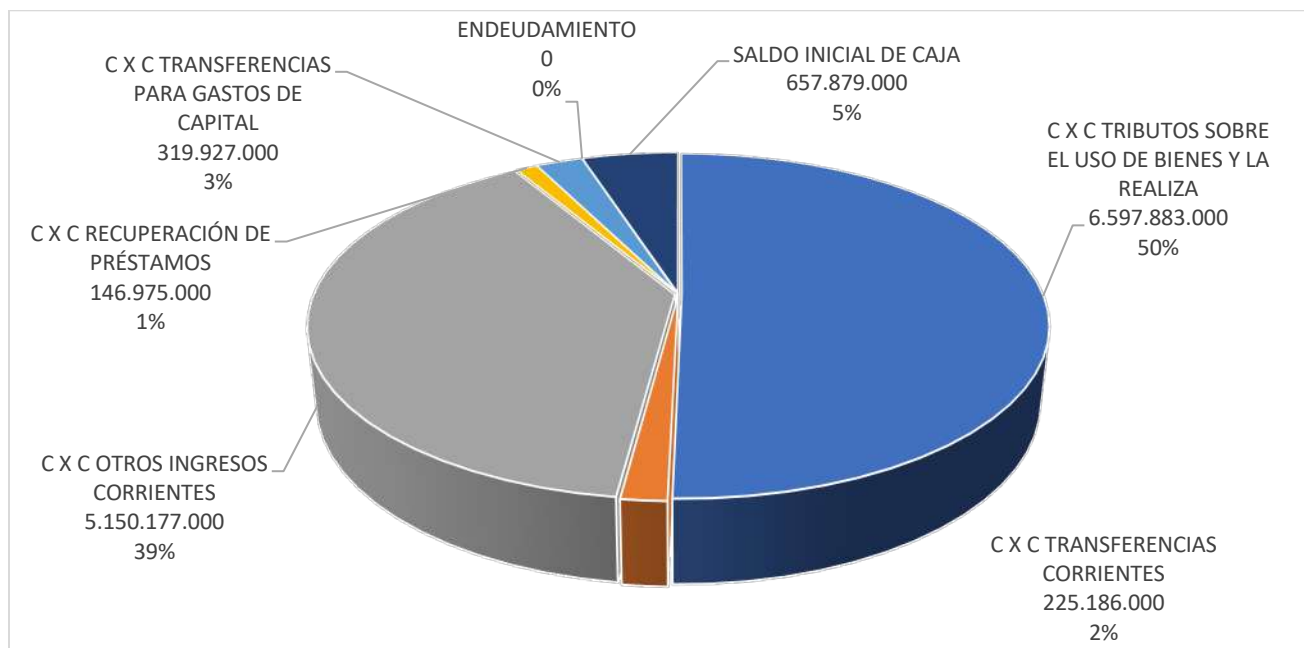



GASTOS

| DENOMINACION | PRESUPUESTO VIGENTE | PAGADO ACUMULADO (REAL) | SALDO PRESUPUESTARIO | % Ejec. | % Total Gto. |
|---------------------------------------|---------------------|-------------------------|----------------------|------------|--------------|
| GASTOS EN PERSONAL | 3.849.567 | 3.664.996 | 184.571 | 95% | 34% |
| BIENES Y SERVICIOS DE CONSUMO | 4.791.912 | 4.117.220 | 674.692 | 86% | 38% |
| PRESTACIONES DE SEGURIDAD SOCIAL | 81.397 | 81.396 | 1 | 100% | 1% |
| TRANSFERENCIAS CORRIENTES | 2.624.155 | 2.242.338 | 381.817 | 85% | 21% |
| ÍNTEGROS AL FISCO | - | - | - | - | - |
| OTROS GASTOS CORRIENTES | 72.548 | 65.648 | 6.900 | 90% | 1% |
| ADQUISICIÓN DE ACTIVOS NO FINANCIEROS | 599.745 | 272.221 | 327.524 | 45% | 3% |
| ADQUISICIÓN DE ACTIVOS FINANCIEROS | - | - | - | - | - |
| INICIATIVAS DE INVERSIÓN | 1.034.703 | 336.589 | 698.114 | 33% | 3% |
| PRÉSTAMOS | - | - | - | - | - |
| TRANSFERENCIAS DE CAPITAL | 12.000 | - | 12.000 | 0% | 0% |
| SERVICIO DE LA DEUDA | 32.000 | 29.475 | 2.525 | 92% | 0% |
| SALDO FINAL DE CAJA | - | - | - | - | - |
| TOTAL | 13.098.027 | 10.809.883 | 2.288.144 | 83% | 100% |

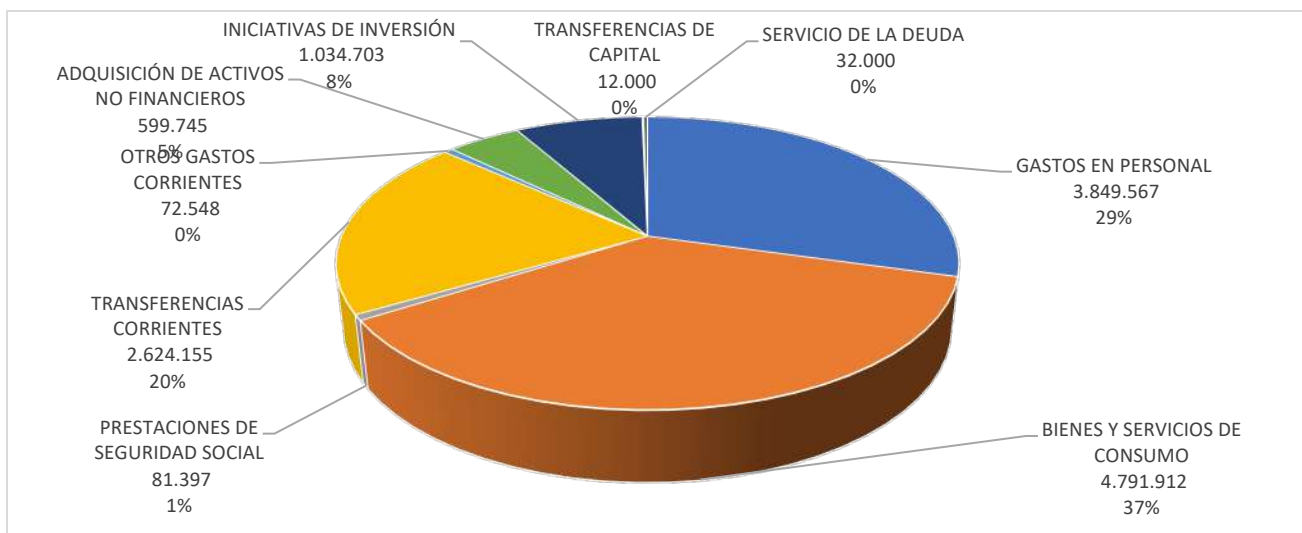



DETALLE DE INGRESOS DEL AREA MUNICIPAL

Los ingresos reales del área municipal al cierre del año 2025 son M\$12.106.265 Lo que representa un **92%**, del total presupuestado de M\$13.098.027. (quedando pendientes de recibir M\$991.762, lo que solo representa un 8% del presupuesto total).

TABLA N°1:

| INGRESOS | PRESUPUESTO ACTUALIZADO | INGRESO PERCIBIDO (REALES) | % EJECUCIÓN |
|----------------------|-------------------------|----------------------------|-------------|
| TOTALES (115) | M\$ 13.098.027.- | M\$ 12.106.265.- | 92% |

Aun cuando los ingresos reales percibidos no alcanzaron el 100% de lo presupuestado, estos cubren en su totalidad los gastos efectuados durante el año 2025, no generándose ningún déficit presupuestario ni financiero en el período.

TABLA N°2: Detalle de los ingresos percibidos más relevantes en cada subtítulo:

| CODIGO CUENTAS | DENOMINACION | PRESUPUESTO VIGENTE | PERCIBIDO ACUMULADO (REAL) | SALDO PRESUPUESTARIO | % Ejec. | % Total Ing. |
|-----------------------|--|---------------------|----------------------------|----------------------|------------|--------------|
| 115-03-00-000-000-000 | C X C TRIBUTOS SOBRE EL USO DE BIENES Y LA REALIZA | 6.597.883 | 6.423.037 | 174.846 | 97% | 53% |
| 115-08-00-000-000-000 | C X C OTROS INGRESOS CORRIENTES | 5.150.177 | 4.602.677 | 547.500 | 89% | 38% |
| | TOTAL | 11.748.060 | 11.025.714 | 722.346 | 94% | 91% |

Del total de ingresos del título 115 por un valor de M\$ 12.106.265.- el 91% de los ingresos corresponde a:

TABLA N°3: El 53% del subtítulo 03 Tributos Sobre el uso de Bienes y la Realización de actividades, con un valor de M\$6.423.037.- y su detalle corresponde principalmente al pago de Patentes y del Impuesto Territorial, tal como lo indica la tabla adjunta:

| CODIGO CUENTAS | DENOMINACION | PERCIBIDO ACUMULADO (REAL) |
|-----------------------|---|----------------------------|
| 115-03-01-000-000-000 | <u>PATENTES</u> Y TASAS POR DERECHOS | 2.753.035 |
| 115-03-02-000-000-000 | PERMISOS DE CIRCULACIÓN Y LICENCIAS DE CONDUCIR | 1.634.439 |
| 115-03-03-000-000-000 | PARTICIPACIÓN EN <u>IMPUESTO TERRITORIAL</u> ART. 37 DL | 2.035.562 |
| | TOTAL | 6.423.037 |

TABLA N°4: El 38% el subtítulo 08 Otros Ingresos Corrientes, con un valor de M\$4.602.677, su detalle corresponde principalmente al ingreso por Fondo Común y por Royalty, tal como lo indica la tabla adjunta:

| CODIGO CUENTAS | DENOMINACION | PERCIBIDO ACUMULADO (REAL) |
|-----------------------|--|----------------------------|
| 115-08-01-000-000-000 | RECUPERACIONES Y REEMBOLSOS POR LICENCIAS MÉDICAS | 20.904 |
| 115-08-02-000-000-000 | MULTAS Y SANCIONES PECUNIARIAS | 259.112 |
| 115-08-03-000-000-000 | PARTICIPACIÓN DEL <u>FONDO COMÚN</u> MUNICIPAL ART. 38 | 4.207.145 |
| 115-08-04-000-000-000 | FONDOS DE TERCEROS | 3.249 |
| 115-08-99-000-000-000 | OTROS | 112.268 |
| | TOTAL | 4.602.677 |



Resumen de ingresos percibidos (real) de los últimos 10 años:



Resumen de gastos pagados en los últimos 10 años:





DETALLE DE GASTOS DEL AREA MUNICIPAL

Los gastos reales efectuados y pagados en el área municipal al cierre del año 2025 corresponden a M\$10.809.883.- Lo que representa un 83%, del total presupuestado para el año.

TABLA N°5:

| EGRESOS (GASTOS) | PRESUPUESTO VIGENTE | GASTOS PAGADO ACUMULADO (REAL) | SALDO PRESUPUESTARIO | % Ejec. |
|------------------|---------------------|--------------------------------|----------------------|------------|
| TOTAL | 13.098.027 | 10.809.883 | 2.288.144 | 83% |

Los gastos por M\$10.809.883 fueron inferiores a los ingresos reales percibidos de M\$ 12.106.265 generando un saldo a favor para el municipio en M\$1.296.382.

TABLA N°6: Detalle de los Gastos Pagados por cada subtítulo, se analizan los más representativos:

| CODIGO CUENTAS | DENOMINACION | PRESUPUESTO VIGENTE | PAGADO ACUMULADO (REAL) | SALDO PRESUPUESTARIO | % Ejec. | % Total Gto. |
|-----------------------|-------------------------------------|---------------------|-------------------------|----------------------|------------|--------------|
| 215-21-00-000-000-000 | C X P GASTOS EN PERSONAL | 3.849.567 | 3.664.996 | 184.571 | 95% | 34% * |
| 215-22-00-000-000-000 | C X P BIENES Y SERVICIOS DE CONSUMO | 4.791.912 | 4.117.220 | 674.692 | 86% | 38% * |
| 215-24-00-000-000-000 | C X P TRANSFERENCIAS CORRIENTES | 2.624.155 | 2.242.338 | 381.817 | 85% | 21% * |
| | TOTAL | 11.265.634 | 10.024.554 | 1.241.080 | 89% | 93% |

Del total de gastos del título 215 por M\$10.809.883.- son 3 las partidas que representan el 93% del total de gastos pagados, equivalentes a M\$10.024.554.-

Se analizarán los 3 ítems más representativos:

TABLA N°7: El 34% del subtítulo **21 GASTOS EN PERSONAL**, con un valor de M\$ 3.664.996.- y su detalle corresponde a:

| CODIGO CUENTAS | DENOMINACION | PRESUPUESTO VIGENTE | PAGADO ACUMULADO (REAL) | SALDO PRESUPUESTARIO | % Ejec. | % Total Gto. |
|-----------------------|---------------------------------|---------------------|-------------------------|----------------------|------------|--------------|
| 215-21-01-000-000-000 | PERSONAL DE PLANTA | 1.946.990 | 1.863.274 | 83.716 | 96% | 51% |
| 215-21-02-000-000-000 | PERSONAL A CONTRATA | 900.400 | 867.403 | 32.997 | 96% | 24% |
| 215-21-03-000-000-000 | OTRAS REMUNERACIONES | 73.000 | 66.442 | 6.558 | 91% | 2% |
| 215-21-04-000-000-000 | OTRAS GASTOS EN PERSONAL | 929.177 | 867.876 | 61.301 | 93% | 24% |
| 215-21-00-000-000-000 | TOTAL GASTOS EN PERSONAL | 3.849.567 | 3.664.996 | 184.571 | 95% | 100% |

TABLA N°8: El 38% corresponde al subtítulo **22 GASTOS EN BIENES Y SERVICIOS DE CONSUMO**, con un valor de M\$4.417.220.- y su detalle es el siguiente:

| CODIGO CUENTAS | DENOMINACION | PRESUPUESTO VIGENTE | PAGADO ACUMULADO (REAL) | SALDO PRESUPUESTARIO | % Ejec. | % Total Gto. |
|-----------------------|---|---------------------|-------------------------|----------------------|------------|--------------|
| 215-22-01-000-000-000 | ALIMENTOS Y BEBIDAS | 79.100 | 21.297 | 57.803 | 27% | 3% |
| 215-22-02-000-000-000 | TEXTILES, VESTUARIO Y CALZADO | 18.070 | 10.610 | 7.460 | 59% | 2% |
| 215-22-03-000-000-000 | COMBUSTIBLES Y LUBRICANTES | 71.760 | 6.680 | 65.080 | 9% | 1% |
| 215-22-04-000-000-000 | MATERIALES DE USO O CONSUMO | 298.755 | 94.822 | 203.933 | 32% | 14% |
| 215-22-05-000-000-000 | SERVICIOS BÁSICOS | 710.390 | 26.289 | 684.101 | 4% | 4% |
| 215-22-06-000-000-000 | MANTENIMIENTO Y REPARACIONES | 89.627 | 31.464 | 58.163 | 35% | 5% |
| 215-22-07-000-000-000 | PUBLICIDAD Y DIFUSIÓN | 37.850 | 19.414 | 18.436 | 51% | 3% |
| 215-22-08-000-000-000 | SERVICIOS GENERALES | 2.555.285 | 277.373 | 2.277.912 | 11% | 41% |
| 215-22-09-000-000-000 | ARRIENDOS | 380.884 | 56.243 | 324.641 | 15% | 8% |
| 215-22-10-000-000-000 | SERVICIOS FINANCIEROS Y DE SEGUROS | 57.000 | 25.517 | 31.483 | 45% | 4% |
| 215-22-11-000-000-000 | SERVICIOS TÉCNICOS Y PROFESIONALES | 441.791 | 82.708 | 359.083 | 19% | 12% |
| 215-22-12-000-000-000 | OTROS GASTOS EN BIENES Y SERVICIOS DE CONSUMO | 51.400 | 22.275 | 29.125 | 43% | 3% |
| 215-22-00-000-000-000 | C X P BIENES Y SERVICIOS DE CONSUMO | 4.791.912 | 674.692 | 4.117.220 | 14% | 100% |



El gasto más relevante dentro del subtítulo 22 es Servicios Generales, ítems 08:

| CODIGO CUENTAS | DENOMINACION | PRESUPU ESTO VIGENTE | PAGADO ACUMULADO (REAL) | SALDO PRESUPUESTAR IO | % Ejec. | % Total Gto. |
|-----------------------|--|----------------------------|-------------------------------|-----------------------------|------------|--------------------|
| 215-22-08-001-000-000 | SERVICIOS DE ASEO | 966.748 | 927.254 | 39.494.003 | 96% | 41% |
| 215-22-08-002-000-000 | SERVICIOS DE VIGILANCIA | 257.000 | 228.522 | 28.477.783 | 89% | 10% |
| 215-22-08-003-000-000 | SERVICIOS DE MANTENCIÓN DE JARDINES | 301.997 | 289.118 | 12.879.100 | 96% | 13% |
| 215-22-08-004-000-000 | SERVICIOS DE MANTENCIÓN DE ALUMBRADO PÚBLICO | 49.800 | 48.640 | 1.160.000 | 98% | 2% |
| 215-22-08-005-000-000 | SERVICIOS DE MANTENCIÓN DE SEMÁFOROS | 10.000 | 300 | 9.700.000 | 3% | 0% |
| 215-22-08-006-000-000 | SERV. MANTENC. SEÑALIZACIONES DE TRÁNSITO | 40.000 | 33.695 | 6.305.150 | 84% | 1% |
| 215-22-08-007-000-000 | PASAJES, FLETES Y BODEGAJES | 14.000 | 13.603 | 396.574 | 97% | 1% |
| 215-22-08-008-000-000 | SALAS CUNAS Y/O JARDINES INFANTILES | 9.200 | 3.801 | 5.399.250 | 41% | 0% |
| 215-22-08-011-000-000 | SERV. PRODUCCION Y DESARROLLO DE EVENTOS | 310.273 | 230.211 | 80.062.371 | 74% | 10% |
| 215-22-08-999-000-000 | OTROS | 596.267 | 502.768 | 93.498.649 | 84% | 22% |
| 215-22-08-000-000-000 | SERVICIOS GENERALES | 2.555.285 | 2.277.912 | 277.372.880 | 89% | 100% |

- El ítem 08 de Gastos Generales con M\$2.277.912.- lo más representativo el 215- 22-08-001 SERVICIO DE ASEO con un gasto anual de M\$927.254.

TABLA N°9: El 21% corresponde al subtítulo **24 TRANSFERENCIAS CORRIENTES**, con un valor de M\$2.242.338.- y su detalle es el siguiente:

| CODIGO CUENTAS | DENOMINACION | PRESUPUESTO VIGENTE | PAGADO ACUMULADO (REAL) | SALDO PRESUPUESTARIO | % Ejec. | % Total Gto. |
|-----------------------|--|------------------------|-------------------------------|-------------------------|------------|--------------------|
| 215-24-01-000-000-000 | AL SECTOR PRIVADO | 567.532 | 406.554 | 160.978 | 72% | 18% |
| 215-24-03-000-000-000 | A OTRAS ENTIDADES PÚBLICAS | 2.056.623 | 1.835.783 | 220.840 | 89% | 82% |
| 215-24-00-000-000-000 | C X P TRANSFERENCIAS CORRIENTES | 2.624.155 | 2.242.338 | 381.817 | 85% | 100% |

El gasto más relevante dentro del subtítulo 24 son:

| CODIGO CUENTAS | DENOMINACION | PRESUPUESTO VIGENTE | PAGADO ACUMULADO (REAL) | SALDO PRESUPUESTARIO | % Ejec. | % Total Gto. |
|-----------------------|--|------------------------|-------------------------------|-------------------------|------------|--------------------|
| 215-24-01-004-000-000 | ORGANIZACIONES COMUNITARIAS | 81.654 | 81.527 | 127 | 100% | 20% |
| 215-24-01-005-000-000 | OTRAS PERSONAS JURÍDICAS PRIVADAS | 47.000 | 46.000 | 1.000 | 98% | 11% |
| 215-24-01-007-000-000 | ASISTENCIA SOCIAL A PERSONAS NATURALES | 346.928 | 204.484 | 142.444 | 59% | 50% |
| 215-24-01-008-000-000 | PREMIOS Y OTROS | 16.950 | 5.447 | 11.503 | 32% | 1% |
| 215-24-01-999-000-000 | OTRAS TRANSFERENCIAS AL SECTOR PRIVADO | 75.000 | 69.096 | 5.904 | 92% | 17% |
| 215-24-01-000-000-000 | TOTAL AL SECTOR PRIVADO | 567.532 | 406.554 | 160.978 | 72% | 100% |



CUENTA PUBLICA Gestión 2025

| CODIGO CUENTAS | DENOMINACION | PRESUPUESTO VIGENTE | PAGADO ACUMULADO (REAL) | SALDO PRESUPUESTARIO | % Ejec. | % Total Gto. |
|-----------------------|--|---------------------|-------------------------|----------------------|------------|--------------|
| 215-24-03-080-000-000 | A LAS ASOCIACIONES | 28.166 | 27.951 | 215 | 99% | 2% |
| 215-24-03-090-000-000 | AL FONDO COMÚN MUNICIPAL PERMISOS DE CIRCULACIÓN | 985.000 | 983.880 | 1.120 | 100% | 54% |
| 215-24-03-092-000-000 | AL FONDO COMÚN MUNICIPAL MULTAS | 13.187 | 0 | 13.187 | 0% | 0% |
| 215-24-03-099-000-000 | A OTRAS ENTIDADES PÚBLICAS | 100 | 0 | 100 | 0% | 0% |
| 215-24-03-100-000-000 | A OTRAS MUNICIPALIDADES | 25.900 | 23.447 | 2.453 | 91% | 1% |
| 215-24-03-101-001-000 | A EDUCACIÓN | 241.982 | 207.700 | 34.282 | 86% | 11% |
| 215-24-03-101-002-000 | A SALUD | 762.088 | 592.805 | 169.283 | 78% | 32% |
| 215-24-03-000-000-000 | TOTAL A OTRAS ENTIDADES PÚBLICAS | 2.056.423 | 1.835.783 | 220.640 | 89% | 100% |



B

Las acciones realizadas para el cumplimiento del plan comunal de desarrollo, así como los estados de avance de los programas de mediano y largo plazo, las metas cumplidas y los objetivos alcanzados



Programa. PRODESAL

| | |
|---------------------------------------|------------------|
| Presupuesto Municipal ejecutado | \$ 19.781.687 |
| Presupuesto Fondos Externos ejecutado | \$ 51.904.693 |
| Cantidad de beneficiarios | 150 agricultores |

Descripción del Programa

El Programa PRODESAL es un convenio de colaboración entre INDAP y la Ilustre Municipalidad de Requínoa, ejecutado mediante recursos aportados tanto por INDAP como por el municipio. Estos recursos se destinan en parte a la contratación de un Equipo Técnico especializado, encargado de entregar asesoría técnica permanente a los agricultores beneficiarios del programa, así como por otra parte dichos recursos también van orientados a los agricultores beneficiarios mediante asesoría técnica e inversiones.

En nuestra comuna, la Unidad Operativa está conformada por 150 agricultores, Distribuidos en 6 rubros productivos, tales como Flores, Hortalizas, Avicultura, Apicultura, Frutales y Ganadería, lo que permite una atención focalizada y acorde a las características de cada actividad.

A través de INDAP, los usuarios del programa acceden a recursos para inversión, capital de trabajo y créditos, además de una amplia oferta de subsidios, programas de inversión, riego y concursos especiales, disponibles por el solo hecho de formar parte de PRODESAL.

Por su parte, la Ilustre Municipalidad de Requínoa complementa este apoyo mediante la transferencia de recursos a través de un convenio de colaboración, los cuales se destinan principalmente a la realización de capacitaciones, charlas técnicas especializadas por rubro y la implementación de unidades demostrativas dentro de la comuna, fortaleciendo así el desarrollo productivo local.

El programa está dirigido a la Agricultura Familiar Campesina, donde al menos un integrante del grupo familiar debe calificar como beneficiario de INDAP, quien actúa como representante ante el programa.

El Equipo Técnico realiza un diagnóstico individual de cada agricultor, lo que permite segmentar a los usuarios y elaborar un plan de Trabajo anual, considerando asistencia técnica en terreno y acompañamiento permanente, orientado al fortalecimiento productivo y a la mejora de la competitividad de cada rubro.

Cierre estratégico:

De esta manera, el Programa PRODESAL se consolida como una herramienta fundamental para el desarrollo rural de nuestra comuna, promoviendo el crecimiento sostenible de la Agricultura Familiar Campesina, fortaleciendo las capacidades productivas locales y contribuyendo directamente a mejorar la calidad de vida de nuestras familias agricultoras. Este trabajo conjunto entre INDAP y el Municipio refleja el compromiso permanente con el desarrollo económico territorial y con el fortalecimiento del mundo rural como eje estratégico del progreso comunal.



PROYECTO IFP (Incentivo Fortalecimiento Productivo)



UNIDAD DEMOSTRATIVA DE CALAS DE COLOR



OPERATIVO VETERINARIO



MERCADITO CAMPESINO



ULTIMA MESA CONTROL SOCIAL



Programa VÍNCULOS

| | |
|---------------------------------------|---------------|
| Presupuesto Municipal ejecutado | \$ 480.000 |
| Presupuesto Fondos Externos ejecutado | \$ 27.048.856 |
| Cantidad de beneficiarios | 74 usuarios |

Descripción del Programa

El programa vínculos forma parte del subsistema de seguridades y oportunidades, está dirigido a personas mayores de 65 años en situación de vulnerabilidad social. Su objetivo es contribuir al fortalecimiento de la autonomía, identidad y sentido de pertenencia de las personas participantes, a través de un acompañamiento psicosocial continuo y especializado.

Durante el periodo informado, el programa alcanzó una cobertura comunal de 85 personas mayores, correspondientes a las versiones 18° y 19°, focalizando la intervención en usuarios y usuarias

La intervención considera un modelo de acompañamiento individual y grupal, ejecutado de manera directa y personalizada en el domicilio de las personas mayores, promoviendo el desarrollo de habilidades sociales, la activación de redes de apoyo y la vinculación efectiva con la oferta programática y los servicios disponibles en la comuna.





Programa FOMENTO PRODUCTIVO

| | |
|---------------------------------------|--------------|
| Presupuesto Municipal ejecutado | \$ 3.268.064 |
| Presupuesto Fondos Externos ejecutado | 0 |
| Cantidad de beneficiarios | |

Descripción del Programa

Durante el período informado, el Programa de Fomento Productivo desarrolló diversas acciones orientadas a promover y fortalecer las actividades productivas de la comuna, impulsando la competitividad, productividad e innovación de emprendedores y micro, pequeñas y medianas empresas (MIPYMES).

Asimismo, se promovió una gestión colaborativa público-privada, estableciendo alianzas estratégicas con empresas como Agrosuper y Minera Valle Central, las cuales apoyaron con capacitaciones dirigidas a emprendedores de la comuna en distintas áreas de especialización y formación académica.

Se fomentó la inversión, el emprendimiento y el desarrollo tecnológico, fortaleciendo el capital humano local mediante instancias de capacitación y formación, contribuyendo así a mejorar las oportunidades de crecimiento y consolidación de los negocios comunales.

De igual manera, se brindó capacitación y asistencia técnica permanente, entregando orientación en procesos de postulación a fondos concursables y programas gubernamentales y privados, fortaleciendo las competencias y habilidades de los emprendedores locales.



Entrevista a Expositores de Expo-Requinoa



Fortaleciendo el emprendimiento rural





**Reconocimiento a comercios establecidos y emprendedores de nuestra comuna,
los que contribuyen a una economía circular y local.**

Programa MIGRACIÓN

Presupuesto Municipal ejecutado \$ 750.000.-

Presupuesto Fondos Externos ejecutado \$ 6.770.000.- desde diciembre 2024 a marzo del 2025

Cantidad de beneficiarios Fondo Municipal

Actividades Apoyo Mujer Migrante 65 mujeres

Actividad de regularización de NNA 16 usuarios con su madre o padre.

Cantidad de beneficiarios Fondo Externo. Se realizó la intervención a 17 familias en los meses de enero, febrero y marzo del 2025, esto por intermedio de recurso externo del Programa de apoyo a la inclusión de la población inmigrante en situación de vulnerabilidad, año 2024

Descripción del Programa

La Municipalidad de Requínoa, con la finalidad de implementar políticas y programas que promuevan el bienestar de sus habitantes, incluidos los inmigrantes. Y con ello con dar respuesta al aumento significativo que se ha presentado en la comuna, visualizando diversas necesidades, desde la inclusión, seguridad, tramitación de regularizaciones, entre otras. Durante el año 2023, se realiza firma convenio con el Sello Migrante, el cual mantiene la finalidad de generar una atención local en las dependencias Municipales, brindando un acercamiento con la comunidad y con ello apoyar a las familias migrantes en trámites digitales desde portal Migraciones.cl.

Es por esto que en año 2024 se realiza postulación a proyecto externo correspondiente al Ministerio del Interior, donde se asignó un presupuesto de \$ 6.770.000 para su ejecución, por lo que proyecto se realiza ejecución entre los meses de diciembre del 2024 a marzo del 2025.

Programa de apoyo a la inclusión de la población inmigrante en situación de vulnerabilidad, año 2024, el cual dispuso de atención a 25 usuarios, con sus respectivas familias, realizando entrega de atención y apoyos económicos a usuarios que se encontraban por una situación de vulnerabilidad importante, por lo que durante el año 2025 en los meses de enero, febrero y marzo se ejecutó intervención con 17 familias. Realizando el cierre de proyecto en marzo de 2025, a sus 25 usuarios, con ceremonia de cierre donde se consto con la presencia de representante de la Subsecretaría del Interior, y SERMIG.

Debido a las significativas intervenciones realizadas con la comunidad migrante, y con la finalidad de cubrir desde diversas áreas, es que se realizan gestiones con la Servicio Nacional de Migraciones de la sexta regional, (SERMIG), esto debido al convenio de Sello Migrante, donde se realizan dos actividades durante el segundo semestre.

En mes de septiembre se realiza actividad de apoyo Mujer Migrante, actividad en la que se cuenta con la participación de 65 mujeres, en la cual se realiza gestión de apoyo orientación y charlas informativas.

Durante el mes de octubre se realiza operativo de niños, niñas y adolescentes, donde se realiza operativo de para regularización de visas para NNA, que ingresan al país para mantener su cedula de identidad atendiendo a 16 usuarios y sus familias.





Programa OFICINA DE LA MUJER

| | |
|---------------------------------------|---------------|
| Presupuesto Municipal ejecutado | \$ 39.242.000 |
| Presupuesto Fondos Externos ejecutado | No aplica |
| Cantidad de beneficiarios | 2.284 |

Descripción del Programa

La Oficina de la Mujer ofrece atención gratuita, orientación y contención, a mujeres mayores de 18 años de la Comuna de Requínoa que requieran de apoyo psicosocial desde una perspectiva de género, abordando temáticas que promuevan la equidad de género e igualdad de derechos de las mujeres y diversidades de la comuna.

Se desarrolla un modelo de atención interdisciplinaria compuesta por dupla de profesionales, trabajadora social y psicóloga elaborando diversas líneas de acción que contemplan la intervención individual y grupal de las mujeres y diversidades de la comuna.

Se trabaja sensibilizando a la comunidad por medio de actividades socioeducativas a través de: Talleres, conversatorios, charlas, recreos interactivos, ferias de servicio, capacitaciones y actividades masivas comunales que se enmarcan históricamente en la promoción de los derechos de las mujeres, sobre todo el derecho a vivir una vida libre de violencia y también la equidad de género. Además se realizan campañas preventivas dirigidas a erradicar la violencia de género en todas sus formas.

Durante el año 2025 se abordaron las siguientes actividades:

- Se activa en la comuna el Programa Mujeres Rurales
- Se implementa el taller Tejiendo Redes
- Campaña preventiva y de difusión en verano en conjunto con SENDA
- Concurso fotográfico Empoderando el Cuidado en conjunto con Oficina de Discapacidad
- Difusión e intervenciones en conjunto con Seguridad Pública
- Mes de la mujer 2025 (actividad show artístico, exposición de concurso de fotografía, trekking femenino, ferias de difusión en diversos puntos de la comuna, feria holística y jornada de autocuidado femenino).
- Talleres para la comunidad escolar sobre VIF y violencia de género
- Sensibilización sobre violencia en el pololeo



- Trabajar la igualdad de género en colegios y habilidades sociales para prevenir la violencia en todos sus tipos
- Prevención del bullying y cyberbullying
- Charlas de sensibilización y promoción de derechos de las mujeres
- Se realiza el día de la madre 2025
- Se realiza acompañamiento del Taller Mujeres Diversas de Villa el Abra
- Se realiza feria "Donde hay Diversidad, hay Comunidad" promoviendo los derechos de la comunidad LGBTQIA+
- Ciclos de cine para problematizar la violencia
- Se crea un programa radial en conjunto con Seguridad Pública, "Voces que protegen 2025"
- Capacitaciones para programa 4 a 7, PMJH, Mesa MAI
- Se realiza operativo preventivo en mamografías gratuito con colaboración de la FALP
- Lanzamiento de encuesta web para realizar el primer catastro de mujeres cuidadoras
- Noviembre sin Violencia, se realiza el mes de la erradicación de la Violencia contra las Mujeres (Capacitación en primera acogida a la diversidad sexogenérica, Exposición en Expo plaza Noviembre Sin Violencia, Obra de teatro "medio rural", gira Programa Mujeres Rurales y problematización de película con microcentros de la comuna en Teatro)
- Talleres educativos y preventivos en Ley Karin
- Talleres grupales para comité paritario
- Operativos preventivos con Carabineros y Seguridad Pública
- Punto morado en actividades y Expo plazas con colaboración de Fomento productivo y Turismo
- Actividades Hito: Día de la mujer, Día de la madre, Día que erradica la violencia contra la mujer











Programa **PRESTACIONES MONETARIAS**

| | |
|---------------------------------------|---|
| Presupuesto Municipal ejecutado | No Aplica |
| Presupuesto Fondos Externos ejecutado | No aplica |
| Cantidad de Beneficiarios | 4.952 personas en sus diferentes prestaciones |
| Atenciones al año | 6.000 aproximadas |

Descripción del Programa

El Programa se encarga de entregar información, orientación y postulación respecto a las diversas prestaciones sociales que se entregan a nivel estatal a aquellas personas que cumplen con los requisitos establecidos por la ley.

A través de convenio que realiza Instituto de Previsión Social (IPS) con las municipalidades, los usuarios pueden acceder a un servicio más accesible en cuanto a trayecto y acceso a los beneficios.

Tramites que se pueden efectuar: Subsidio Único Familiar, Prenatal, Bono Recién Nacido, Pensión Garantizada Universal, Bono por Hijo, Pensión Básica Solidaria de Invalidez, Aporte Previsional Solidario de invalidez, Subsidio de Discapacidad.

A través de convenio establecido con MDSYF y ESSBIO, los usuarios de la comuna de Requínoa que cumplen con los respectivos requisitos, pueden acceder a Subsidio de Agua Potable Rural y Subsidio de Agua Potable Urbano, lo cual corresponde a la entrega de ayuda económica directa garantizada por el Gobierno.







Programa **FICHA FAMILIAR**

| | |
|---------------------------------------|-----------------|
| Presupuesto Municipal ejecutado | \$ 11.785.000.- |
| Presupuesto Fondos Externos ejecutado | \$ 7.760.000.- |
| Cantidad de beneficiarios | 3.092 |

Descripción del Programa

El Registro Social de Hogares es un registro que permite conocer la situación de las familias para que puedan postular a distintos beneficios, bonos y programas de apoyo del Estado y del municipio. Este registro se completa con la información que entregan las personas y con datos que ya tiene el Estado.

A través del Registro Social de Hogares, cada familia queda ubicada en un tramo socioeconómico, el que sirve para determinar a qué ayudas puede acceder. Por eso, contar con el registro actualizado es muy importante para postular a beneficios.

Durante el año 2025, la oficina del Registro Social de Hogares atendió a las personas tanto en la municipalidad como a través de la plataforma web, gestionando todas las solicitudes ingresadas por ambos canales. Además, se realizaron visitas a domicilio para aplicar el instrumento, incluyendo visitas por cada incorporación de niños, niñas y adolescentes (NNA) al hogar, así como el ingreso del complemento de cuidador cuando correspondía.

Asimismo, se efectuó seguimiento a la entrega de credenciales, asegurando que las personas beneficiarias las recibieran oportunamente.

Junto con lo anterior, se realizaron capacitaciones e instancias informativas dirigidas a diversos grupos de la comunidad, tales como juntas de vecinos, emprendedores e instituciones, con el objetivo de informar y orientar sobre el Registro Social de Hogares y su correcta actualización.

Además, el equipo participó en actividades en terreno como "Tu Municipio te Visita", acercando el servicio a distintos sectores de la comuna.







| | |
|---------------------------------------|------------|
| Programa TALLERES MUNICIPALES | |
| Presupuesto Municipal ejecutado | 38.187.289 |
| Presupuesto Fondos Externos ejecutado | 0 |
| Cantidad de beneficiarios | 300 |

Descripción del Programa

Este programa tiene como objetivo promover la formación, la creatividad y el desarrollo de habilidades en vecinas y vecinos de la comuna, a través de una propuesta orientada al aprendizaje de oficios, artesanía y diversas técnicas de manualidades. La iniciativa genera espacios de encuentro comunitario, favoreciendo el aprendizaje colaborativo y la participación social, mediante actividades de esparcimiento desarrolladas en sectores cercanos a los hogares de las y los participantes.

Asimismo, el programa busca fortalecer la autonomía económica de sus beneficiarios, entregando herramientas que les permitan, en el mediano plazo, iniciar un emprendimiento o desarrollar una actividad productiva, contribuyendo así a la generación de ingresos complementarios para sus familias.

Actualmente, el programa se ejecuta en 27 sectores de la comuna y cuenta con el apoyo de 6 monitoras, quienes entregan capacitación en distintas técnicas de manualidades y oficios, permitiendo ampliar las oportunidades de desarrollo personal, social y económico de la comunidad.





Programa ADULTO MAYOR

Presupuesto Municipal ejecutado

\$75.088.903

Presupuesto Fondos Externos ejecutado

No aplica

Cantidad de beneficiarios

Demanda Espontanea

Descripción del Programa

El Programa Adulto Mayor tiene por objetivo fomentar el envejecimiento positivo a través de la atención integral en actividades y servicios sociales orientados a mejorar las oportunidades y la calidad de vida de las personas mayores de 60 años. Lo anterior, a través de la prevención y promoción de salud, la participación, autocuidado, resguardo de derechos, integración, inclusión y puesta en valor de las personas mayores dentro de la sociedad y en particular, en la comuna de Requínoa.

Para cumplir con lo antes mencionado, el Departamento cuenta con un equipo interdisciplinario donde se entrega atención integral a los usuarios que la requieran.

Servicios que se entregaron durante el año 2025:

Atención Podológica: enfocado en las personas mayores pertenecientes a UCAM , cupos sociales y atención en domicilio desplegado por todo el territorio de la comuna , entregando atención a personas mayores que se encuentran en situación de vulnerabilidad social, donde reciben atención podológica gratuita.

Apoyo psicosocial en diversos sectores de la comuna, con realización de talleres.

Actividades recreativas como por ejemplo: bingos, malones, viajes recreacionales a la playa piscina, museos.







Programa 4 A 7

| | |
|---------------------------------------|-------------------------------|
| Presupuesto Municipal ejecutado | \$ 33.504.000 |
| Presupuesto Fondos Externos ejecutado | \$ 41.553.454 |
| Cantidad de beneficiarios | 61 MUJERES Y 75 NIÑOS Y NIÑAS |

Descripción del Programa

Objetivo General:

Proporcionar a mujeres responsables de niños y niñas de 6 a 13 años, acceso al servicio de cuidado provisto por el Programa, en apoyo a su participación en el mercado laboral.

Objetivos Específicos

Gestionar apoyos transversales para la autonomía económica de las mujeres participantes.

Proveer de un servicio de cuidado infantil integral para niños y niñas de entre 6 y 13 años que estén a cargo del cuidado de las participantes.

El programa se desarrolla bajo dos lineamientos; Coordinación intersectorial en donde se gestionan derivaciones para atender la situación ocupacional de las mujeres. Estas derivaciones incluyen acciones que articulan la oferta programática disponible en el territorio, tales como asesorías, atención personalizada, charlas, acceso a capacitaciones, talleres formativos, orientación legal, beneficios sociales y otras iniciativas destinadas a contribuir y fortalecer su autonomía económica. Otro de los lineamientos es el Cuidado integral: cuyo objetivo es aportar a la redistribución de la carga de trabajo no remunerado que concentran las mujeres. En este espacio se potencian las capacidades de niñas, niños y adolescentes entre 6 y 13 años, por medio de talleres cuyas temáticas y contenidos están enfocados en el cambio cultural y prevención de las violencias a través del enfoque de género.

El 2025 el programa se ejecuta en Escuela David del Curto y Escuela República de Francia abarcando una cobertura total de 61 mujeres y 75 niñas y niños.





Programa **CENTRO DIURNO COMUNITARIO LOS LIRIOS**

| | |
|---------------------------------------|---------------------|
| Presupuesto Municipal ejecutado | \$78.938.337 |
| Presupuesto Fondos Externos ejecutado | \$54.719.905 |
| Cantidad de beneficiarios | 60 Personas Mayores |

Descripción del Programa

El Programa Centros Diurnos del Adulto Mayor (CEDIAM) tiene como objetivo promover y fortalecer la autonomía e independencia de las personas mayores para contribuir a retrasar su pérdida de funcionalidad, manteniéndolos en su entorno familiar y social, y entregándoles temporalmente servicios sociales y sanitarios, ofreciendo además una serie de talleres a los que las personas mayores pueden acceder de acuerdo con un plan de intervención individual. Este programa está conformado por un equipo multidisciplinario el que contempla profesionales como: Kinesiólogo – Terapeuta Ocupacional – Psicólogo – Trabajador social y TENS





Programa ASISTENCIALIDAD

Presupuesto Municipal ejecutado

\$ 189.917.072.-

Presupuesto Fondos Externos ejecutado

No aplica

Cantidad de beneficiarios

Del universo atendido correspondiente a más de ocho mil personas, 6.800 fueron beneficiadas.

Descripción del Programa

El Programa Asistencialidad se encuentra destinado a dar solución a aquellas necesidades más inmediatas de usuarios que debido a su situación de vulnerabilidad, requieren algún tipo de ayuda social. Estableciendo como primacía, a aquellos grupos prioritarios como familias monoparentales, adultos mayores, personas con discapacidad, niños, niñas y adolescentes.

El Programa proporciona una atención integral mediante evaluación profesional de acuerdo a cada caso, lo cual permite abordar y resolver problemáticas ligadas desde diversas circunstancias, como por ejemplo: situaciones de salud, habitacionales, económicas, de emergencia, entre otras situaciones que sean relevantes de atender.

Dichas atenciones son abordadas tanto por demanda espontánea, como también por derivaciones. A la par de ello, el Programa de Asistencialidad en ciertos meses del año realiza atenciones en sectores alejados de la comuna, lo que sin duda permite ir en apoyo a aquellas familias que por la lejanía, no pueden dirigirse a la municipalidad. En el año 2025, dichas atenciones se realizaron en conjunto con el programa Prestaciones Monetarias, y también con el programa Gestión Territorial a través de las actividades de tu municipio te visita.

El programa trabaja con diversas plataformas estatales, las cuales permiten realizar evaluación personalizada ingresando a su vez cada una de las ayudas otorgadas, las cuales por lo demás, se entregan de acuerdo a la necesidad presentada de cada usuario o grupo familiar.

Las ayudas asistenciales pueden corresponder a la entrega de alimentos, vale de gas, aporte en exámenes, aportes en recetas médicas, aportes funerarios, aporte en materiales de construcción, aporte en mediaguas, aporte en pasajes, aporte en limpieza de fosa, aporte en equipamiento, aporte en pañales, entre otras ayudas.

Además de lo anterior, se entrega apoyo para la elaboración Informes Sociales de acuerdo a la demanda del usuario, esto puede ser por situaciones estudiantiles, AFP, Tribunales de Familia, entre otros.

<https://www.youtube.com/watch?v=Um53BwsrzH8>





Programa **GESTIÓN TERRITORIAL**

Presupuesto Municipal ejecutado

\$ 36.532.000.-

Presupuesto Fondos Externos ejecutado

No aplica

Cantidad de beneficiarios

09 sectores de la comuna (El Maitén, Pimpinela, Pichiguao, Totihue, El vaticano, El Porvenir, Los Lirios Norte y Villa María).

Descripción del Programa

La comuna de Requínoa, presenta una variada distribución geográfica, en las cuales se encuentran localizados sus diversos sectores rurales, con una importante población de personas mayores, niñas, niñas y adolescentes, personas con discapacidad, entre otras, visualizando diversas necesidades en relación a la entrega de servicios y accesibilidad a la atención municipal.

Por intermedio de PLADECO y otras estadísticas comunales, se detecta una necesidad importante en relación al acceso de locomoción, la cual en la actualidad no logra cubrir todos los sectores rurales de la comuna, y en ocasiones disponen de servicios particulares, los cuales presentan un alto valor económico para familias de escasos recursos, generando una brecha significativa, en relación a la accesibilidad servicios o realización de trámites.

Con la finalidad de poder abordar dentro de la gestión municipal esta importante problemática, es que se diseña un programa el cual permita dar respuesta a toda la comunidad de forma oportuna y directa, permitiendo a través de la gestión y organización, la entrega de un servicio que permita disminuir las brechas generadas a las familias que se encuentran en los distintos sectores de la comuna. Programa de Gestión Territorial implementa "Tú Municipio te Visita, lo cual establece como objetivo, Implementar un plan de actividades que facilite el acceso de los habitantes de diversos sectores de la comuna de Requínoa, a los programas y departamentos municipales.







Programa APOYO A LA SEGURIDAD ALIMENTARIA

| | |
|---------------------------------------|---------------------------|
| Presupuesto Municipal ejecutado | No Aplica |
| Presupuesto Fondos Externos ejecutado | 11.500.000.- |
| Cantidad de beneficiarios | 12 Familias de la comuna. |

Descripción del Programa

Contribuye a aumentar la disponibilidad de alimentos saludables mediante la educación y la autoprovisión. El objetivo del programa busca que las familias complementen sus necesidades alimentarias desarrollando actividades de cultivo y crianza, paralelamente puedan aprender a preservar, procesar y preparar correctamente los alimentos y mejoren así sus condiciones de vida. El programa entrega información, promueve el aprendizaje y refuerza conocimientos sobre hábitos de alimentación y estilos de vida saludable a través de tecnologías de cultivo, gallineros, hornos de barro, cajón escala, refrigerador, etcétera. Son beneficiarios las Familias pertenecer al Subsistema Seguridades y Oportunidades (Programa Familias, Abriendo Caminos y Vínculo).

Taller de alimentación saludable





Entrega de Materiales para construcción y composteras



Claudia becerra



Daisy quinteros



Angela perez



Noemi camilla



Margarita lopez



Nancy ríos



Francisca meneses







Tecnologías.



Ceremonia de cierre.





| | |
|---|---------------|
| Oficina MUNICIPAL DE INFORMACION LABORAL (OMIL) | |
| Presupuesto Municipal ejecutado | \$ 18.224.000 |
| Presupuesto Fondos Externos ejecutado | \$ 40.000.000 |
| Cantidad de beneficiarios | 1735 |

Descripción del Programa

El objetivo del Programa de Fortalecimiento OMIL es promover el desarrollo de un sistema de intermediación colaborativo a través de una oferta coordinada de servicios de calidad acorde a trayectorias laborales de las personas y a los desafíos productivos de las empresas, de acuerdo a las necesidades de desarrollo local. Para ello, SENCE firma convenios de cooperación con las Municipalidades del país para la transferencia de recursos y metodologías destinados a mejorar el trabajo de las Oficinas Municipales de Información Laboral (OMIL).

La Oficina OMIL durante el periodo año 2025 atendió a 1735 personas en busca de trabajo, capacitación, además se brindó orientación laboral a 787, se realizaron talleres de apresto laboral con programas de la comuna.

608

En el área de inclusión laboral se analizaron 20 puestos de trabajo para personas en situación de discapacidad o adultos mayores.

El Programa de Fortalecimiento OMIL tiene por objetivo consolidar un sistema de intermediación laboral colaborativo, mediante una oferta coordinada de servicios de calidad, alineada con las trayectorias laborales de las personas y los desafíos productivos del territorio.

En este marco, el Servicio Nacional de Capacitación y Empleo (SENCE) suscribe convenios de cooperación con las municipalidades del país, permitiendo la transferencia de recursos y metodologías que fortalecen la gestión de las Oficinas Municipales de Información Laboral (OMIL). Durante el año 2025, la Oficina OMIL atendió a 1.735 personas en búsqueda de empleo y capacitación. De ellas, 787 recibieron orientación laboral personalizada y se desarrollaron talleres de apresto laboral en coordinación con distintos programas comunales. Como resultado de la gestión de intermediación laboral, 608 personas fueron efectivamente colocadas en un puesto de trabajo.

Asimismo, en materia de inclusión laboral, se analizaron 20 puestos de trabajo destinados a personas en situación de discapacidad y personas mayores, promoviendo mayores oportunidades de acceso y participación en el mercado laboral.

Como parte del fortalecimiento del vínculo con el sector productivo, se realizó una Feria Laboral comunal, en la que participaron más de 22 empresas, tanto de la comuna como de la región, instancia que permitió atender a más de 500 personas. Esta actividad reafirma el compromiso municipal con la generación de oportunidades, la articulación público-privada y el desarrollo económico local, contribuyendo activamente a mejorar la empleabilidad y calidad de vida de nuestros vecinos y vecinas.

1ERA. EXPO- ACCIÓN DE INCLUSIÓN





Feria laboral



Feria de servicios



Reclutamiento con empresa AGROSUPER



Becas laborales SENCE (franquicia tributaria) minera valle central, OTIC O'Higgins, OTEC SODEC y municipalidad de Requínoa

"Mantenimiento de artefactos de calefacción y aislamiento técnico"

Talleres de Apresto Laboral





Programa ORGANIZACIONES COMUNITARIAS

| | |
|---------------------------------------|--|
| Presupuesto Municipal ejecutado | Total: \$96.711.657 (Org. Comunitarias, subvenciones) |
| Presupuesto Fondos Externos ejecutado | No Aplica |
| Cantidad de beneficiarios | 767 Organizaciones Comunitarias (84 Juntas de Vecinos, 683 Organizaciones Funcionales) |

Descripción del Programa

El programa organizaciones comunitarias busca promover la organización y participación ciudadana, fundamentada en los principios de la democracia, el respeto por la diversidad y los derechos de los ciudadanos. A través de asesorías técnicas, orientaciones y capacitaciones, se espera que de manera informada y preparada las organizaciones se desarrollen en la comuna y sean capaces de defender y velar por los intereses y derechos de los habitantes de sus respectivos territorios.

Objetivos:

- Fortalecer a las organizaciones sociales y la participación ciudadana, mediante un plan de acción orientado a promover las capacidades de los actores locales, con la finalidad de mejorar la gestión interna y su vinculación con la comunidad.
- Generar instancias de participación entre las organizaciones, autoridades locales y programas municipales, en temas de interés para los dirigentes y que fomente el desarrollo local.

Capacitación a Dirigentes





Día del Dirigente





Subvenciones Municipales





Programa CENTRO DE DESARROLLO COMUNITARIO LOS LIRIOS (CDC LOS LIRIOS)

| | |
|---------------------------------------|--|
| Presupuesto Municipal ejecutado | \$5.400.000.- |
| Presupuesto Fondos Externos ejecutado | No Aplica |
| Cantidad de beneficiarios | 6.471 Habitantes del sector 2.500 beneficiarios |

Descripción del Programa

El Centro de Desarrollo Comunitario CDC Los Lirios, es un espacio de encuentro y convivencia social, que permite la promoción y fortalecimiento del desarrollo comunitario, a través de la participación de la comunidad organizada y no organizada del sector de Los Lirios. Para ello; CDC mediante la gestión, intervención e implementación de iniciativas y proyectos de impacto local, ofrece una red de servicios descentralizados a disposición de la comunidad, representando una oportunidad de mejora, la cual contribuye en el bienestar y calidad de vida de los habitantes del sector.

CDC basa su gestión en dos líneas de acción, la primera es brindar atención profesional a usuarias y usuarios que concurren por demanda espontánea, proporcionando ayuda inmediata, mediante la prestación de servicios principalmente del área social, incorporando paulatinamente otras áreas y oferta municipal, con la finalidad de facilitar su acceso y aumento de cobertura.

La segunda línea de acción contempla una intervención comunitaria y sistemática en el sector, la cual busca fortalecer a las organizaciones territoriales, funcionales y organizaciones informales existentes, en las diversas áreas y disciplinas (vecinal, cultura, deportes, adulto mayor, folclóricas, sociales, pueblos originarios, mujeres, entre otras), logrando con ello; favorecer la identidad, participación y autogestión.

Reuniones Alcalde y Organizaciones de Los Lirios





Actividades CDC

@SernamEGChile

POSTULACIONES 2025 ABIERTAS

Programa Mujeres Jefas de Hogar

Más información en sernameg.gob.cl

¡TIENES DUDAS? CONSULTA EN TU MUNICIPIO

INSCRIPCIÓN CDC LOS LIRIOS
Jueves 15 de febrero de 10:00 a 13:00 y de 14:00 a 19:00 hrs.
Debes llevar tu cédula de identidad.

Para mayor información contáctanos al +56 9 5876 3955
jefasdehogarrequinoa@gmail.com

Alcalde en CDC Los Lirios

Martes 19 de agosto / Desde las 14:30 hrs.
Centro de Desarrollo Comunitario (Casona Los Lirios)

Las personas interesadas deben asistir con su Cédula de Identidad.

VEN A RELAJARTE CON NUESTRAS CLASES

LUNES 18:00 HRS
MIÉRCOLES 19:00 HRS

Reconectate contigo mismo y tu centro, con nuestras clases:

Meditación Relajación Yoga ejercicio

Invita: **ilustre Municipalidad de Requinoa**

Casona Los Lirios +56 955310234

PAGA TU PERMISO

REQUÍNOA CRECE CON TU PERMISO DE CIRCULACIÓN

HORARIOS CASONA LOS LIRIOS
Calle Rosalinda Ahumada #668

MARTES 25 DE MARZO
DE 09:00 A 13:00 HRS.
Y DE 14:00 A 16:30 HRS.

Semana Liriana

REQUÍNOA INVITA:

SÁBADO 01 DE FEBRERO
DESDE LAS 21:00 HRS
CALLE JULIO SILVA FRONTERAS DE BOMBEROS

Semana Liriana 2025

SONORA DINAMITA

LONGA JUNIOR TROPICAL

María Fuentesalba

Semana Liriana 2025

Del 29 de enero al 01 de febrero

¡Próximamente mas información!

MUNICIPALIDAD DE REQUÍNOA





Programa **OFICINA COMUNAL DE DEPORTES**

| | |
|---------------------------------------|----------------|
| Presupuesto Municipal ejecutado | \$ 244.220.127 |
| Presupuesto Fondos Externos ejecutado | No aplica |
| Cantidad de beneficiarios | 3.600 personas |

Descripción del Programa

Objetivos Generales.

Otorgar oportunidades de desarrollo, a través del fomento y desarrollo de la práctica deportiva masiva, formal y sistemática, que permita mejorar la calidad de vida de todas y todos los habitantes de la comuna de Requínoa.

Objetivos Específicos.

Desarrollar la práctica deportiva sistemática, por medio de la implementación de talleres y escuelas deportivas municipales.

Fomentar la práctica deportiva en los habitantes de la comuna, por medio de actividades masivas e inclusivas, ofreciendo espacios abiertos acondicionados para desarrollar actividades de manera autónoma.

Difundir las instancias deportivas propuestas por el municipio, las de organizaciones deportivas comunales y las generadas por privados en el territorio local.

Descripción.

El Programa de Deportes ejecuta talleres y escuelas formativas de diversas disciplinas, como por ejemplo Voleibol, Fútbol, Escalada, Basquetbol, entre otros, también talleres recreativos para adultos como lo son la Zumba, Baile Entretenido, y Acondicionamiento físico, en los distintos sectores de la comuna orientado a potenciar la correcta ocupación del tiempo libre de niñas /os, jóvenes y adultos de la comuna de Requínoa, creando espacios de participación tendientes a fomentar la práctica constante de la actividad física y vida saludable.

El programa de deportes también está orientado a facilitar espacios deportivos y financiamiento a diversas organizaciones y/o agrupaciones deportivas de acuerdo a sus necesidades para potenciar su desarrollo.

Por otra parte se implementa la beca municipal deportiva de alto rendimiento cuyo objetivo es entregar un beneficio económico anual a deportistas de la comuna de Requínoa para fomentar la participación de torneos y/o perfeccionamiento en su disciplina.

En relación a su ejecución, este se desarrolla a través de una Jefa de Unidad y un coordinador de programa, cumpliendo además la función de supervisar las actividades en terreno, administrar el uso de la infraestructura deportiva emplazada en el recinto del Estadio Municipal, piscina municipal, skatepark y gimnasio del esfuerzo.

La ejecución del programa también contempla el desarrollo de actividades deportivas masivas, para lo cual es indispensable invertir una gran cantidad de recursos en la contratación de profesores y monitores deportivos para la puesta en marcha de talleres recreativos y escuelas de formación deportiva. Gestión que gracias al compromiso del Sr. Alcalde y Concejales que son los que aprueban el presupuesto para poder seguir avanzando en lo deportivo y así poder aminorar los riesgos de salud y otros peligros que corren nuestros niños en esta sociedad que vivimos. Fomentando la resiliencia y educando a la comunidad en el ámbito deportivo y vida saludable.





Programa DISCAPACIDAD

Presupuesto Municipal ejecutado \$ 31.982.000.-

Presupuesto Fondos Externos ejecutado

Cantidad de beneficiarios

Se realizaron diversas atenciones por demanda espontanea en la oficina ya sea para entregar orientación, derivación a alguna atención municipal, realización de informes sociales para obtención de credencial de discapacidad y atención para informes sociales para entrega de ayudas técnicas y usuarios que han participado en diversas actividades comunitarias; dentro de las cuales se pueden identificar:

| | |
|---|--------------|
| Informes sociales credencial de discapacidad: | 92 |
| Informes sociales, entregas de ayudas técnicas: | 73 |
| Participantes de actividades generales: | 2.000 aprox. |

Descripción del Programa

La oficina de Discapacidad tiene como objetivo contribuir al desarrollo de políticas, programas, proyectos y acciones estratégicas para promover el desarrollo integral de personas en situación de discapacidad y sus familias, a través de la inclusión social, respeto de los derechos humanos, la no discriminación y participación ciudadana.

Durante el año 2025, se realizaron diversas acciones y actividades a nivel comunal cuyo objetivo fue incentivar la inclusión de personas con discapacidad y sus familias, entre las cuales se desarrollaron; Concurso fotográfico para visualizar a mujeres en su rol de cuidadoras de personas con discapacidad, corrida por la inclusión, acciones o difusión de fechas conmemorativas a través de redes sociales, actividades en torno a la campaña teletón. Entre otros.

Además la oficina de discapacidad generó diversas colaboraciones y participaciones en diferentes instancias con programas y/o servicios a nivel comunal y regional. En las cuales la oficina participó de manera colaborativa en desarrollar un taller de pintura junto al programa PRI, participación en diversas ferias de promoción con la oficina de la mujer, CECOSF, OMIL y fomento productivo, participando en talleres informativos con usuarios del programa familia, difusión radial y acompañar a campeones nacionales de cueca inclusiva, charlas de sensibilización con agrupación tea de la comuna, colaboración con empresa PRIZE para realización de charla con Luis Gutiérrez triatleta ciego paralímpico.

Además el municipio a través de la oficina de discapacidad realizó firma de convenio de colaboración con el organismo Olimpiadas especiales Chile, que apoya y fortalece a deportistas con discapacidad.

A su vez, durante los últimos años la oficina de Discapacidad ha generado una fuerte alianza con el Centro Comunitario de Rehabilitación, buscando brindar atención a personas en situación de discapacidad y/o enfermedades degenerativas. Además la oficina en conjunto con CCR, brindaron atención respecto a la gestión para la obtención de la Credencial de Discapacidad o Registro Nacional de discapacidad (RND) y se desarrollaron campañas de sensibilización en relación a la discapacidad a nivel comunal.

Además se gestionaron diversos beneficios sociales a personas en situación de discapacidad a través de programas sociales y apoyo en postulación de ayudas técnicas al Servicios Nacional de la Discapacidad.

Finalmente, con el objetivo de buscar mejoras y apoyos a las personas con discapacidad, se realizaron postulación a proyectos del gobierno regional, con el objetivo de mejorar espacios en escuela Albert Schweitzer para los niños, niñas adolescentes y jóvenes que asisten a dicho establecimiento educacional y además de un proyecto de entrega de ayudas técnicas para usuarios de nuestra comuna, apoyando a club de adulto mayor para realizar dicha postulación, los cuales serán entregados durante el presente año.



Corrida por la inclusión



Campaña TELETÓN



Taller de pintura para NNA participantes del programa PRI



Concurso Empoderando el cuidado



Programa **FAMILIAS SSYO**

Presupuesto Municipal ejecutado

10.434.000

Presupuesto Fondos Externos ejecutado

26.442.200.- (INCORPORAR MONTO DE SDSYF)

Cantidad de beneficiarios

150 Familias de la comuna.

Descripción del Programa

Programa Familias nace a partir de un convenio entre FOSIS y el Municipio, buscan Promover el desarrollo de recursos propios y del entorno de las familias, necesarios para favorecer su inclusión social y gestión de las oportunidades a su disposición, con el fin de contribuir al mejoramiento de su calidad de vida, como también mejorar la capacidad para generar ingresos, favoreciendo el mejoramiento de sus condiciones de empleabilidad, la vinculación a oportunidades y la resolución de barreras para el desarrollo en el ámbito laboral. Por otra parte aporta económicamente con una serie de Transferencias monetarias a cada familia, tales como bono base, bono de protección, bono por asistencia escolar, bono control niño sano, aporte familiar permanente (ex bono marzo), IFE laboral, Subsidio de Agua potable, entre otros. Las familias beneficiarias del programa cuentan con acceso exclusivo y preferencial de la oferta intersectorial, duración del programa 24 meses, acompañamiento de un profesional permanente.

Realizaciones de talleres grupales.

Se gestiona con una fundación de Rancagua la realización de exámenes preventivos gratuitos para las familias del programa.





Taller sobre deberes y derechos de las personas con discapacidad, ayudas técnicas, carnet de cuidadores, credencial de discapacidad



Taller de educación Financiera



Taller de Violencia de Genero.





Certificación de emprendimiento semilla SSYO





Programa HABITABILIDAD

| | |
|---------------------------------------|------------|
| Presupuesto Municipal ejecutado | No Aplica |
| Presupuesto Fondos Externos ejecutado | 44.509.268 |
| Cantidad de beneficiarios | 7 Familias |

Descripción del Programa

A través de este programa, buscamos asegurar las condiciones básicas para que las familias y/o personas cuenten con una vivienda y entorno saludable y seguro.

El programa entrega soluciones constructivas, de saneamiento de servicios básicos y de equipamiento de la vivienda, así como también la realización de talleres de habitabilidad, además se realizan sesiones de asesoría familiar y talleres grupales. Por otra parte se ejecutan soluciones constructivas para mejorar servicios básicos, infraestructura de la vivienda, equipamiento doméstico, ayudas técnicas, manejo saludable del entorno residencial y/o accesibilidad.

A este programa no se postula, ya que se prioriza a quienes participan en los programas Familias , Camino y Vínculos, del Subsistema Seguridades y Oportunidades

Sesiones Individuales, entrega de kit de emergencia





Taller Grupal Higiene y mejoras en el hogar.



Mejoras habitacionales antes y después

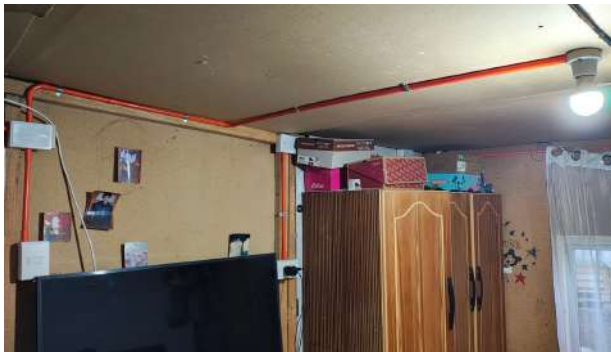



Ceremonia de cierre programa habitabilidad





Programa **HABILITACIÓN DE ESPACIOS PÚBLICOS INFANTILES**

| | |
|---------------------------------------|------------|
| Presupuesto Municipal ejecutado | 11.321.000 |
| Presupuesto Fondos Externos ejecutado | 17.000.000 |
| Cantidad de beneficiarios | 120 |

Descripción del Programa

El programa HEPI CRIANZA es un espacio público infantil abierto a toda la comunidad al cual pueden asistir las diferentes Diadas, es decir: padres, madres y/o adultos responsables de niños(as) entre los 0 y los 9 años de edad, se encuentra ubicado en el sector del Quillay a un costado de la ex escuela de los Quillayes.

La sala HEPI CRIANZA es un espacio en el cual se realizan talleres, actividades lúdicas, recreativas y de relajación, con el fin de generar espacios de conversación en el cual las diadas asistentes puedan compartir experiencias y mediante esto fortalecer la crianza respetuosa, los lazos afectivos y la parentalidad social positiva.

Los talleres que se realizan en la sala HEPI CRIANZA son semanales y en horario de 17:00 a 18:00. Además como propuesta local contamos con un servicio Itinerante el cual está enfocado en poder acercar los talleres a las distintas diadas de los sectores aledaños al centro de la comuna y que por distancia o falta de locomoción no pueden llegar a la sala HEPI, talleres que se realizan de 18:00 a 20:00, cabe señalar que a través del servicio Itinerante se han realizado talleres en el sector de Santa Amalia, Pichigüao, Vaticano Requinoa centro, además de difusión y apoyo en distintas actividades de la Red de infancia de la comuna.

El programa HEPI CRIANZA se financia con fondos MIDEPLAN y además cuenta con un aporte municipal para su ejecución.

Taller: Habilidades motrices "Creación de porta Lápices
Sector sala HEPI CRIANZA
Objetivo: Desarrollar Habilidades Motrices entre niños niñas y sus cuidadores

Taller de comida saludable Waffles
Lugar: sala hepi crianza

Objetivo: Los niños y niñas recibirán un waffle base y a través de una estación de ingredientes podrán elegir como decorarlo y rellenarlo con frutas manjar, crema mermeladas, miel, chocolate o confites. También se promoverá el cuidado en la manipulación de alimentos y la importancia de una alimentación balanceada





Taller de estampados de Poleras
Lugar : Sala HEPI CRIANZA
Objetivo: Potenciar habilidades parentales formativas y fortalecer el vínculo entre las diadas a través de actividad creativa que promueva la comunicación, el aprendizaje mutuo y el desarrollo comunicativo.



Taller: Desayuno Vacaciones de Invierno
Lugar : Sala HEPI CRIANZA
Objetivo: El objetivo es entregar un momento de esparcimiento y una instancia recreativa que favorezca la vinculación entre los miembros de la familia de manera saludable, estimulando el aprendizaje y relevar el rol en la crianza.



Visita a Monasterio Celeste
Lugar: Las Mercedes
Objetivo: En el marco de vacaciones de invierno usuarios de programa HEPI CRIANZA el día Martes 24 de Junio visitaron las dependencias del recinto deportivo monasterio celeste de O´ HIGGINS en donde e realizo una reseña histórica y tour del lugar. en donde se fomenta el interés por la actividad física y el deporte en un entorno lúdico y seguro promoviendo hábitos de vida saludable , el trabajo en equipo , el respeto por las normas y promover valores como el compañerismo y la colaboración.



Actividad: Visita a ruka Mapuche
Lugar: Los Lirios
Objetivo: Realizar una actividad conmemorativa por el WIÑOL TRIPANTU "EL NUEVO RETORNO DEL SOL" representa un momento de renovación reflexión y profunda conexión con la tierra.
El objetivo es concientizar sobre la importancia de apoyar y difundir los valores del pueblo ancestral mapuche, para sembrar identidad y cultura territorial.





Visita a Oasis de Santa Julia
Lugar: Comuna de Graneros
Objetivo: Realizar una actividad en el marco de vacaciones de invierno siempre entregando un enfoque educativo hacia los niños niñas y sus cuidadores responsables, en esta ocasión se enseñó el proceso de preparación de sustratos y trasplantes de arbustos y plantas de interior.
El objetivo es entregar un momento de esparcimiento y una instancia recreativa que favorezca la vinculación entre los miembros de la familia de manera saludable, estimulando el aprendizaje y relevar el rol en la crianza.

Taller: Juegos criollos
Lugar : Sala HEPI CRIANZA
Objetivo: Realizar actividad de Juegos Criollos busca que los niños y niñas disfruten de una jornada recreativa llena de tradiciones y diversión. a través de los juegos típicos como , tirar la cuerda , carrera en saco, emboque , buscamos mantener nuestras tradiciones y que se pasen de generación en generación.
El objetivo es entregar un momento de esparcimiento y una instancia recreativa que favorezca la vinculación entre los miembros de la familia de manera saludable, estimulando el aprendizaje y relevar el rol en la crianza.





Nombre del Programa Mujeres Jefas de Hogar
Presupuesto Municipal ejecutado 18.925.000
Presupuesto Fondos Externos ejecutado 18.500.000
Cantidad de beneficiarios 80 mujeres
Descripción del Programa

El Programa Mujeres Jefas de Hogar promueve y fortalece la inserción, permanencia y desarrollo laboral de mujeres trabajadoras con responsabilidades familiares, y que tienen un rol protagónico en el sustento económico de su hogar, fomentando su autonomía económica, y promoviendo la superación de las barreras que pueden enfrentar al momento de encontrar trabajo.

El beneficio entrega

- Talleres de formación para el trabajo para mujeres dependientes e independientes.
- Elaboración de un proyecto laboral y ejecución del proyecto según línea de trabajo.
- Acceso a red de apoyos para la empleabilidad.
- Trabajo intersectorial con apoyos para mejorar condiciones de empleabilidad.

El programa va dirigido a mujeres jefas de hogar, mujeres económicamente activas, que tienen responsabilidades familiares y son el principal sustento económico del hogar. Se incluirá, además, a las mujeres que están en la condición de "trabajadora jefa de núcleo secundario" (mujer económicamente activa que vive al interior de un hogar que tiene un jefe o jefa distinto a ella, pero que con su aporte económico mantiene cargas familiares de su núcleo).

Requisitos de ingreso

- Ser jefas de hogar o núcleo.
- Tener entre 18 a 65 años de edad.
- Pertenecer al 80% de la Clasificación Socioeconómica del Registro Social de Hogares.
- Ser económicamente activa.
- Vivir o trabajar en la comuna donde se implementa el programa.





Programa **OFICINA LOCAL DE LA NIÑEZ**

| | |
|---------------------------------------|---|
| Presupuesto Municipal ejecutado | \$ 13.313.000.- |
| Presupuesto Fondos Externos ejecutado | \$ 110.557.692 |
| Cantidad de beneficiarios | 445 niños, niñas y adolescentes durante año 2025 aprox. |

Descripción del Programa

La Oficina Local de la Niñez (OLN) es una entidad establecida en el marco de la Ley 21.430 sobre Garantías y Protección Integral de los Derechos de la Niñez y Adolescencia en Chile. Su principal función es la promoción, protección y restitución de los derechos de niños, niñas y adolescentes a nivel comunal. Tiene por objetivo implementar el Sistema Local de Protección Integral de la Niñez y Adolescencia, asegurando que los niños, niñas y adolescentes (NNA) tengan acceso a medidas de protección y a servicios que garanticen su bienestar, desarrollo y derechos.

ENERO 2025: FERIA INFANTIL RURAL EN EL SECTOR DE PIMPINELA

OBJETIVO: Promover y sensibilizar los derechos de la infancia, en un entorno participativo y recreativo, para que los niños, niñas y adolescentes logren reconocer y acceder a la oferta de una manera mucho más amigable y divertida.



ABRIL: FERIA DE SERVICIOS DE LA INFANCIA EN EL SECTOR EL PORVENIR, EL ABRA.

OBJETIVO: Promover y sensibilizar los derechos de la infancia, en un entorno participativo y recreativo, para que los niños, niñas y adolescentes logren reconocer y acceder a la oferta de una manera mucho más amigable y divertida.





MAYO: CONMEMORACIÓN DEL DÍA DE LA FAMILIA EN LA COMUNA.

OBJETIVO: Promover espacios de encuentro y bienestar para las familias del territorio, fortaleciendo el vínculo con la comunidad y el compromiso con su desarrollo integral.



JUNIO: VISITA DEL CONSEJO CONSULTIVO COMUNAL DE NIÑOS, NIÑAS Y ADOLESCENTES AL MUSEO DE CARABINEROS EN SANTIAGO.



JULIO: JORNADAS DE PREVENCIÓN DE QUEMADURAS CON COANIQUEM EN ESCUELAS DE LENGUAJE DE LA COMUNA.

OBJETIVO: Desarrollar una instancia educativa dirigida a niños y niñas de primera infancia, enfocada en la prevención de quemaduras de manera lúdica y cercana con diversas situaciones de riesgo que pueden ocurrir en el hogar y que pueden provocar accidentes.





JULIO: ENCUENTRO DEL CONSEJO CONSULTIVO COMUNAL DE NIÑOS, NIÑAS Y ADOLESCENTES CON EL CONCEJO MUNICIPAL.

OBJETIVO: Desarrollar una instancia de dialogo con el consejo consultivo y autoridades comunales, con el fin de identificar brechas y problemáticas en los distintos ámbitos que impactan la calidad de vida de los niños, niñas y adolescentes en la comuna.



AGOSTO: CONMEMORACIÓN DEL DÍA DEL NIÑO, PLAZA DE ARMAS REQUÍNOA



AGOSTO: "SOMBRERO CREATIVO" CONSEJO CONSULTIVO COMUNAL DE NIÑOS, NIÑAS Y ADOLESCENTES Y CEDIAM.

OBJETIVO: Fomentar la creatividad, la expresión personal y el trabajo en equipo, generando un valioso espacio de encuentro intergeneracional entre los niños, niñas y adolescentes de la OLN y los usuarios del CEDIAM.





AGOSTO: VISITA DEL CONSEJO CONSULTIVO COMUNAL DE NIÑOS, NIÑAS Y ADOLESCENTES A LA RUCA RAYEN FIOYE EN LOS LIRIOS.



AGOSTO: CONSEJO CONSULTIVO COMUNAL DE NIÑOS, NIÑAS Y ADOLESCENTES RECORRE EL CASCO HISTORICO DE LA COMUNA EN EL DÍA DE LOS PATRIMONIOS.

OBJETIVO: Acercar a las nuevas generaciones a la historia, tradiciones y riqueza cultural de nuestra comuna desde el Dpto. de Cultura.



SEPTIEMBRE: CONSEJO CONSULTIVO COMUNAL DE NIÑOS, NIÑAS Y ADOLESCENTES Y CEDIAM CELEBRAN LAS FIESTAS PATRIAS.





SEPTIEMBRE: FERIA DE SERVICIOS DE LA INFANCIA EN EL SECTOR PARQUE COMUNAL VILLA MARÍA.

OBJETIVO: Promover y sensibilizar los derechos de la infancia, en un entorno participativo y recreativo, para que los niños, niñas y adolescentes logren reconocer y acceder a la oferta de una manera mucho más amigable y divertida.



OCTUBRE: FERIA DE SERVICIOS DE LA INFANCIA EN EL SECTOR LOS LIRIOS.

OBJETIVO: Promover y sensibilizar los derechos de la infancia, en un entorno participativo y recreativo, para que los niños, niñas y adolescentes logren reconocer y acceder a la oferta de una manera mucho más amigable y divertida.



OCTUBRE: CONSEJO CONSULTIVO COMUNAL DE NIÑOS, NIÑAS Y ADOLESCENTES PARTICIPA DE LA CUENTA PÚBLICA NACIONAL EN EL PALACIO DE LA MONEDA.





NOVIEMBRE: CONSEJO CONSULTIVO COMUNAL DE NIÑOS, NIÑAS Y ADOLESCENTES PARTICIPA EN ENCUENTRO REGIONAL EN SEWELL.



NOVIEMBRE: CONSEJO CONSULTIVO COMUNAL DE NIÑOS, NIÑAS Y ADOLESCENTES PARTICIPA EN CAMPAÑA TELETÓN "PINTA TU AUTO"



NOVIEMBRE: CONSEJO CONSULTIVO COMUNAL DE NIÑOS, NIÑAS Y ADOLESCENTES PARTICIPA EN JORNADA EDUCATIVA SOBRE CONSERVACIÓN DE ESPECIES EN PELIGRO DE EXTINCIÓN EN LA MINERA VALLE CENTRAL.





NOVIEMBRE: CONMEMORACIÓN DE LA CONVENCION DE LOS DERECHOS DE NIÑOS, NIÑAS Y ADOLESCENTES.



ENCUENTROS MENSUALES DEL CONSEJO CONSULTIVO COMUNAL DE NIÑOS, NIÑAS Y ADOLESCENTES.

OBJETIVO: Promover la participación activa, informada y protagónica de niños, niñas y adolescentes en el ámbito comunal, generando un espacio donde puedan opinar, proponer iniciativas y colaborar en la construcción de políticas, programas y acciones locales que garanticen el respeto y ejercicio de sus derechos.



RADIO "REACCIÓN JUVENIL" CONSEJO CONSULTIVO COMUNAL DE NIÑOS, NIÑAS Y ADOLESCENTES.

OBJETIVO: Instalar un espacio radial en la comuna en donde niños, niñas y adolescentes puedan expresarse libremente sobre temas que consideren de interés o prioritarios, desarrollando una experiencia abierta y pública en búsqueda de participación y comunicación entre sus pares, en el marco de la promoción de los Derechos del Niño y el Adolescente.





RECREOS INTERACTIVOS EN LOS DIFERENTES ESTABLECIMIENTOS EDUCACIONALES DE LA COMUNA.

OBJETIVO: Promover y sensibilizar los derechos de la infancia, en un entorno participativo y recreativo, para que los niños, niñas y adolescentes logren reconocer y acceder a la oferta de una manera mucho más amigable y divertida.





REUNIONES MENSUALES DE LA MESA DE ARTICULACIÓN INTERINSTITUCIONAL COMUNAL

OBJETIVO: Fortalecer la coordinación y el trabajo colaborativo entre instituciones y actores locales vinculados a la infancia y adolescencia de la comuna, con el fin de compartir información relevante, analizar situaciones y necesidades detectadas en el territorio, dar seguimiento a acciones y compromisos, y promover estrategias conjuntas que garanticen la protección, promoción y restitución de los derechos de niños, niñas y adolescentes.



TALLERES EN ESTABLECIMIENTOS EDUCACIONALES CON NIÑOS, NIÑAS Y ADOLESCENTES

OBJETIVO: Promover el conocimiento y ejercicio de los derechos de los niños, niñas y adolescentes. Se imparten taller de Los Derechos y Responsabilidades, Taller de Prevención del Bullying, de Responsabilidad Penal Adolescente.





TALLERES EN ESTABLECIMIENTOS EDUCACIONALES CON PADRES Y APODERADOS

OBJETIVO: fortalecer las capacidades de crianza mediante la entrega de herramientas prácticas que promuevan relaciones familiares sanas y afectivas.







Programa **REHABILITACIÓN INFANTIL (PRI)**.

Presupuesto Municipal ejecutado \$25.440.000.-

Cantidad de beneficiarios 62 usuarios y sus cuidadores, se mantienen por un periodo aproximado de 3 a 4 meses. Una vez finalizado su proceso, la mayoría retorna a lista de espera para recibir otro proceso de intervención.

Descripción del Programa

Profesionales que ejecutan el programa:

Silvia Berríos Reyes - Terapeuta ocupacional.

Cristóbal Guajardo Carvajal – Fonoaudiólogo.

El programa de rehabilitación infantil, brinda atenciones de terapia ocupacional y fonoaudiología a niños/as entre los 2 a 12 años con diagnósticos de:

- TEA (Trastorno del espectro autista).
- TDAH (Trastorno por déficit de atención con/sin hiperactividad).
- TIS (Trastorno de integración sensorial).
- TOD (Trastorno oposicionista desafiante).

Se brindan procesos de 12 sesiones individuales de cada profesional, además de asesorías, talleres para cuidadores y habilidades sociales para los niños/as.

El programa busca dar cobertura a las necesidades de niños y niñas de la comuna, quienes previo a la existencia del programa costean en su mayoría de manera particular sus terapias, significando un alto costo para las familias.

Además, durante el 2025 se realizan diversos talleres en escuelas y otros organismos relacionadas a infancia.

La finalidad de todas las intervenciones es la inclusión social del usuario/a y su familia en los contextos donde se desenvuelva según su ciclo vital.

Actividades ejecutadas por el PRI durante 2025.

Taller de habilidades sociales febrero 2025.



Taller para padres y cuidadores enero 2025.





Sesiones individuales de fonoaudiología.



Sesiones individuales de terapia ocupacional.



Caminata por la concientización del TEA abril 2025.



Talleres comunidad educativa (durante todo el año).





Emocionarte: taller de emociones en conjunto con OLN, Programa espacios amigables, teatro de Requínoa y Hepi Crianza, en conmemoración por la semana de salud mental octubre 2025.





Participación en ferias de servicio de OLN o SENDA, con stand informativo y/o didáctico.



Taller artístico para niños/as junto a Oficina de discapacidad.

Apoyo con stand didáctico para taller de bienvenida al Invierno de Hepi Crianza





Programa **TURISMO**

Presupuesto Municipal ejecutado

7.200.000

Presupuesto Fondos Externos ejecutado

0

Cantidad de beneficiarios

Habitantes comunales como visitantes de comunas aledañas y otras regiones.

Descripción del Programa

Promover y fortalecer el desarrollo productivo de la comuna, a través de la ejecución de diversas actividades recreativas, culturales y turísticas, dirigidas tanto a la comunidad local como a visitantes de comunas aledañas.

Se coordinaron acciones orientadas al fortalecimiento del desarrollo económico de nuestros vecinos y vecinas, difundiendo activamente la oferta de programas gubernamentales y privados, apoyando la postulación a fondos concursables y facilitando instancias de asesoría y capacitación. Asimismo, se generaron espacios de comercialización y difusión para los emprendedores y expositores locales, mediante la realización de actividades como la Fiesta Costumbrista, la Feria de Navidad y otros eventos desarrollados durante el año, permitiendo visibilizar y potenciar los productos y servicios de nuestra comuna.

En el ámbito turístico, se desarrollaron viajes colaborativos en coordinación con el Servicio Nacional de Turismo (SERNATUR), beneficiando a familias y personas mayores, con destinos como Pichilemu, promoviendo el acceso al turismo social y fortaleciendo la integración comunitaria.





DEPARTAMENTO DE CULTURA
Programa **TALLERES CULTURALES**

Presupuesto Municipal ejecutado

\$61.605.612

Presupuesto Fondos Externos ejecutado

Cantidad de beneficiarios

250 Personas Aprox.

Descripción del Programa

Los talleres culturales. Se desarrollan de manera permanente durante todo el año. Este programa tiene por objetivo fomentar el desarrollo y las expresiones culturales de los habitantes de la comuna, en diversas áreas, como el canto, música, ballet, pintura y folclor promoviendo de igual manera la educación artística en niñas, niños, jóvenes, adultos y adultos mayores.

En el año 2025 se ejecutaron un total de 1.696 Horas. de talleres artísticos en la comuna.



Taller de Canto



Taller de Ballet



Taller de Ensamble Musical



Taller de Pintura



Talleres de Folclor en Territorio



| | |
|---------------------------------------|---------------------|
| Programa CONCURSO DE CUECA | |
| Presupuesto Municipal ejecutado | \$298.214 |
| Presupuesto Fondos Externos ejecutado | |
| Cantidad de beneficiarios | 100 Personas Aprox. |

Descripción del Programa

Apoyar constantemente la participación de representantes de la comuna y agrupaciones folclóricas en Campeonatos de Cueca, otorgando colaboración con traslados para participantes y delegación comunal, además de otros requerimientos necesarios en las competencias.



| | |
|---------------------------------------|-----------------------|
| Programa FESTIVALES DE VERANO | |
| Presupuesto Municipal ejecutado | \$40.667.620 |
| Presupuesto Fondos Externos ejecutado | |
| Cantidad de beneficiarios | 3.000 Personas Aprox. |

Descripción del Programa

Consiste en el desarrollo de actividades y eventos de entretenimiento durante la época estival. Se realiza la típica celebración del sector de Los Lirios "Semana Liriana" y Festival de la tierra y la Cosecha con participación de emprendedores, artistas locales y estelares, entregando una programación cultural variada y entretenida para la comuna, junto con generar espacios de promoción de artistas, artesanos y emprendedores locales.



Semana Liriana

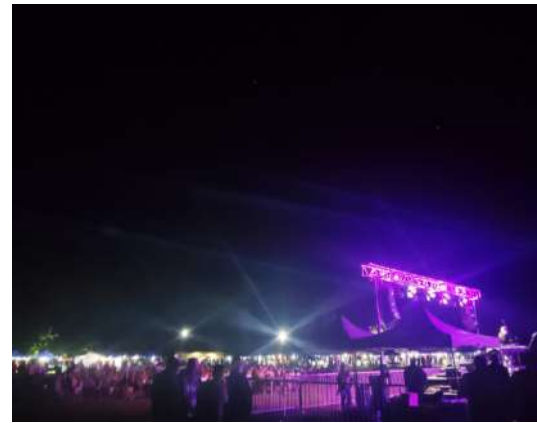

Festival Tierra y la Cosecha

Programa **FIESTA DE ANIVERSARIO**

Presupuesto Municipal ejecutado

\$69.949.999

Presupuesto Fondos Externos ejecutado

Cantidad de beneficiarios

6.000 Personas Aprox.

Descripción del Programa

En esta celebración se conmemora el aniversario de Requínoa, con un evento masivo realizado a fines de noviembre. Dicho evento cuenta con diversas áreas de entretenimiento, comida y descanso; cocinerías, comida típica, vinos y cervezas, exposición de artesanos principalmente de la comuna y de la región, zona de juegos infantiles. Uno de los elementos que destacan la Fiesta de Aniversario es la puesta en escena de alto nivel y la presentación de artistas de fama nacional.



Programa **18 DE SEPTIEMBRE**

Presupuesto Municipal ejecutado

\$70.000.000

Presupuesto Fondos Externos ejecutado

Cantidad de beneficiarios

11.000 Personas Aprox.

Descripción del Programa

Programa destinado a eventos en conmemoración comunal de Fiestas Patrias, desarrollando Fondas municipales con acceso liberado a la comunidad, con participación de stands de emprendedores, artesanos, cocinerías, juegos criollos e inflables, show musical de artistas nacionales y locales, entregando a los habitantes de la comuna un espacio seguro y familiar. Además, contempla la producción de desfiles en Los Lirios y Requínoa, con el fin de mantener vivo el sentido pertenencia e identidad, incentivando nuestras costumbres, la música y gastronomía chilena.



Programa **OTROS EVENTOS CULTURALES**

Presupuesto Municipal ejecutado

\$35.705.422

Presupuesto Fondos Externos ejecutado

Cantidad de beneficiarios

11.000 Personas Aprox.

Descripción del Programa

Este programa financia diversos eventos culturales y municipales, los cuales conmemoran distintas festividades nacionales como Día de la Madre, Día del Padre, Día de la Mujer, además de la realización de actividades "Expo Plaza", entre otros, variando así la oferta cultural para la comuna y considerando espacios de difusión para artistas locales. Todos estos eventos son abiertos a la comunidad, y en algunas ocasiones contempla un trabajo colaborativo con otras áreas de la Dirección de Desarrollo Comunitario.



Día de la Madre



Expo Requinoa



Día del Padre



Programa **CASA DE LA CULTURA**
Presupuesto Municipal ejecutado
Presupuesto Fondos Externos ejecutado
Cantidad de beneficiarios

\$5.292.205

300 Personas Aprox.

Descripción del Programa.

La Casa de la Cultura es un espacio dedicado expresamente al quehacer cultural. Ha sido habilitada recientemente y en ella se realizan los talleres culturales de canto, música, pintura, talleres de manualidades, ensayos de campeones de cueca, entre otras actividades culturales y educativas.





Programa **TEATRO MUNICIPAL DE REQUÍNOA**

| | |
|---------------------------------------|------------------------|
| Presupuesto Municipal ejecutado | \$ 16.508.856 |
| Presupuesto Fondos Externos ejecutado | \$ 29.203.233 |
| Cantidad de beneficiarios | 25.500 Personas Aprox. |

Descripción del Programa

El Teatro Municipal de Requínoa constituye un espacio cultural de carácter público orientado a promover el acceso, la participación y el desarrollo de las artes en la comuna. Su gestión se sustenta en el compromiso con el resguardo del derecho de la ciudadanía al disfrute de la cultura y las expresiones artísticas, mediante un trabajo planificado, colaborativo y coordinado con la comunidad y los diversos agentes culturales.

Sus líneas de acción se articulan en torno al fortalecimiento de la identidad comunal, contribuyendo a la valorización y difusión del patrimonio cultural material e inmaterial. Asimismo, dispone de una programación artística diversa, permanente y accesible, orientada a públicos de distintos rangos etarios.

De igual forma, el Teatro extiende su quehacer a través de iniciativas de carácter territorial y educativo en coordinación con establecimientos educacionales, así como mediante instancias de formación artística desarrolladas a través de talleres y otras actividades formativas.







Programa **BIBLIOTECA PÚBLICA N°45 REQUÍNOA**

Presupuesto Municipal ejecutado

Presupuesto Fondos Externos ejecutado

\$ 9.999.999.-

Cantidad de beneficiarios

2000 Personas Aprox.

Descripción del Programa

La Biblioteca Pública de Requínoa constituye un espacio cultural de carácter público orientado a promover el acceso democrático a la información, la lectura, el conocimiento y la cultura en la comuna. Su gestión se sustenta en el compromiso con el resguardo del derecho de la ciudadanía al acceso a la información y al desarrollo cultural, mediante un trabajo planificado, colaborativo y articulado con la comunidad, establecimientos educacionales y diversos agentes culturales.





DEPARTAMENTO DE TRÁNSITO Y TRANSPORTE PÚBLICO

Durante el primer trimestre, se realizó reestructuración del Departamento, lo cual contempló un nuevo equipo de funcionarias y funcionarios que permitió ordenar procesos administrativos internos. Se gestionó la formación y certificación de nuevos examinadores, los cuales fueron acreditados por el Ministerio de Transportes y Telecomunicaciones, para realizar procesos de toma de exámenes teóricos y prácticos, conforme establece la Ley 18.290. Se regularizó la habilitación de circuito para toma de examen práctico clase C, contemplando la adquisición de implementos y demarcación correspondiente, de acuerdo a las exigencias y especificaciones técnicas establecidas. Se implementó el nuevo sistema de licencias SGL, siendo el Departamento de Tránsito de Requínoa el seleccionado, para realizar el hito de lanzamiento a nivel regional.

1.- LICENCIAS DE CONDUCTOR OTORGADAS EN EL AÑO 2025

Durante el año 2025 se otorgaron un total de 3.373 Licencias de Conductor en periodo de abril a diciembre.

1.1.- CANTIDAD DE LICENCIAS DE CONDUCTOR OTORGADAS

| CLASIFICACIÓN | CANTIDAD |
|---------------------|----------|
| Primer Otorgamiento | 301 |
| Licencias Renovadas | 3.072 |

1.2. DETALLE DE LICENCIAS DE CONDUCTOR OTORGADAS

| TIPO DE LICENCIA | CANTIDAD |
|--|----------|
| Licencias de conducir clase Profesional A1 y A2 Art. 19 antes del 08/03/1997 | 146 |
| Licencias de conducir clase Profesional A1 nuevas y renovadas en el año | 8 |
| Licencias de conducir clase Profesional A2 nuevas y renovadas en el año | 62 |
| Licencias de conducir clase Profesional A3 nuevas y renovadas en el año | 51 |
| Licencias de conducir clase Profesional A4 nuevas y renovadas en el año | 197 |
| Licencias de conducir clase Profesional A5 nuevas y renovadas en el año | 83 |
| Licencias de conducir clase No Profesional B nuevas y renovadas en el año | 2.129 |
| Licencias de conducir clase No Profesional C nuevas y renovadas en el año | 271 |
| Licencias de conducir clase Especial D nuevas y renovadas en el año | 411 |
| Licencias de conducir clase Especial E nuevas y renovadas en el año | 1 |
| Licencias de conducir clase Especial F nuevas y renovadas en el año | 14 |

1.3.- INGRESOS POR CONCEPTO DE LICENCIAS DE CONDUCTOR

Durante el año 2025 se percibieron ingresos por un monto de \$ 95.264.184



2.- NUEVO SISTEMA DE LICENCIAS SGL

En el año 2025 y particularmente en la Región de O'Higgins, a contar del 01 de julio de 2025, se moderniza el sistema de licencias, el cual contempla dentro de sus principales cambios los siguientes:

- Diseño único, en formato físico y digital.
- Información actualizada, en línea y confiable.
- Nueva tecnología, con código QR de alta seguridad.
- Datos protegidos bajo protocolos de seguridad.

2.1. CAPACITACIÓN FUNCIONARIOS EN SGL

Con la finalidad de realizar procesos actualizados a través del Nuevo Sistema de Licencias SGL, el equipo del Departamento de Tránsito y el Gabinete psicotécnico, participó en capacitaciones sobre el uso de la nueva plataforma, en instancias presenciales en la comuna de Navidad, Región de O'Higgins y capacitaciones telemáticas realizadas por CONASET.

2.2. HITO DE LANZAMIENTO OFICIAL EN LA REGIÓN

El 1 de julio de 2025, nuestro Departamento de Tránsito y Transporte Público, fue elegido por la SEREMI de Transportes y Telecomunicaciones para realizar el lanzamiento oficial de este innovador sistema de gestión de licencias de conductor, el cual contó con la presencia de la SEREMITT, Comisión Nacional de Tránsito CONASET y autoridades comunales.



3.- CAPACITACIÓN FUNCIONARIOS

Con la finalidad de realizar procesos actualizados a través del Nuevo Sistema de Licencias SGL, el equipo del Departamento de Tránsito y el Gabinete psicotécnico, participó en capacitaciones sobre el uso de la nueva plataforma, en instancias presenciales en la comuna de Navidad Región de O'Higgins y capacitaciones telemáticas a cargo de CONASET.

Otras capacitaciones:

- Plataforma SEIM
- Accesibilidad Universal en el Espacio Público
- Normativa y Seguridad de Tránsito
- Mecánica automotriz Básica
- Formación examinador teórico y práctico.
- Prevención del consumo de drogas y alcohol en la conducción.

4.- GESTIÓN VIAL

4.1. INFORMES DE MITIGACIÓN DE IMPACTO VIAL IMIV

En el ámbito de gestión vial, se ha formado parte de la revisión de informes de mitigación de impacto vial asociado a proyectos inmobiliarios y proyectos de construcción en el ámbito agrícola, comercial y educacional.



| NOMBRE PROYECTO | CATEGORÍA | TIPO |
|---|------------|--------|
| Jardín Infantil Caritas Felices | Básico | Simple |
| Centro Comercial Requinoa | Intermedio | Simple |
| Metalúrgica THL | Básico | Simple |
| Modificación y Ampliación Planta Frutícola Requinoa | Intermedio | Simple |
| Estación de Servicio Requinoa Norte | Intermedio | Simple |
| Conjunto residencial Los Perales | Intermedio | Simple |
| Planta Agrícola Huelpack | Básico | Simple |
| Condominio San Marcos | Básico | Simple |
| Reposición Jardín Infantil | Básico | Simple |

4.2. INFORMES DE FACTIBILIDAD

Se generaron informes de factibilidad para cierres de calle y/o uso de calzadas a establecimientos educacionales, instituciones, organizaciones, empresas y personas naturales.

| INFORMES DE FACTIBILIDAD |
|--|
| Inmobiliaria y Constructora La Patagua |
| Departamento de Educación Municipal |
| Ingeniería y Construcción DAF SPA. |
| Parroquia San José de Requinoa |
| Establecimiento Educacional Liceo San José |
| Club de Ciclismo Coltauco |
| CECOSF Chumaquito |
| Personas naturales |

4.3. MANTENCIÓN DE SEÑALÉTICA VIAL

Durante el año 2025 se ejecutaron trabajos de mantención de señalética vial horizontal y vertical en la comuna, mediante suministro con empresa Rojas Vial SPA. contemplando principalmente:

- Instalación de señalética vertical
- Reposición de señalética vertical
- Demarcación de señalética horizontal
- Mantención de señalética vertical y horizontal

| N° | UBICACIÓN |
|----|--|
| 1 | Paso peatonal Pablo Rubio con Valentín Zúñiga |
| 2 | Paso peatonal Pablo Rubio con Daniel Vial |
| 3 | Paso peatonal Av. Comercio Emilio Valdés |
| 4 | Paso peatonal Av. Comercio Daniel Vial |
| 5 | Paso peatonal Av. Comercio Valentín Zúñiga |
| 6 | Instalación espejo convexo Las Dalias Villa Jardín |
| 7 | Paso peatonal Av. Comercio frente Estación de Trenes |
| 8 | Paso peatonal Av. Comercio frente Teatro Municipal |
| 9 | Paso peatonal Av. Comercio frente CESFAM |
| 10 | Paso peatonal Leonardo Murialdo esquina Comercio |
| 11 | Paso peatonal Leonardo Murialdo frente urgencias |
| 12 | Paso peatonal Pablo Rubio frente Nadino |
| 13 | Paso peatonal Pablo Rubio con Emilio Valdés |
| 14 | Paso peatonal Escuela Campo Lindo El Abra |
| 15 | Paso peatonal Escuela Canadá El Esfuerzo |
| 16 | Paso peatonal Escuela David del Curto Las Mercedes |



| | |
|----|--|
| 17 | Paso peatonal Escuela República de Francia Los Lirios |
| 19 | Paso peatonal Av. El Abra frente Registro Civil |
| 20 | Paso peatonal Av. El Abra frente Villa Venecia |
| 21 | Paso peatonal Av. El Abra frente San Agustín Las Pircas |
| 22 | Paso peatonal Escuela Pimpinela |
| 23 | Reposición señalética ceda el paso Ruta H-409 al llegar cruce Santa Amalia |
| 24 | Instalación señalética no entrar buses y camiones callejón Juan Ramírez |
| 25 | Resalto El Rincón frente CONFREX |
| 26 | Paso peatonal frente CONFREX |
| 27 | Resalto El Rincón antes de ingreso Villa Maria |
| 28 | Resalto El Abra entrada Campo Lindo |
| 29 | Paso Peatonal entrada Campo Lindo, El Abra |
| 30 | Resalto El abra, entrada Calle Cementerio |
| 31 | Paso peatonal El Abra entrada Calle Cementerio |
| 32 | Paso peatonal El Abra entrada calle Estadio |
| 33 | Resalto El Abra frente Centro Comunitario Murialdino |
| 34 | Paso peatonal frente Centro Comunitario Murialdino |
| 35 | Achurado pintura amarilla no estacionar calle Comercio n° 591 |
| 36 | Estacionamiento preferente Villa Jardín |
| 37 | Señalética No estacionar en este costado en toda la cuadra Av. El abra, entre San José y San Juan. |
| 38 | Reubicación señalética No estacionar día miércoles calle G. Shiell |
| 39 | Señalética Velocidad máxima Av. El abra, entre San José y San Juan. |
| 40 | Demarcación pasos peatonales Av. El Abra con Calle San José |
| 41 | Paso peatonal Las Malvinas |
| 42 | Demarcación solera Av. El abra, entre San José y San Juan |
| 43 | Señalética No estacionar en toda la Cuadra, Calle Los Perales, Los Paltos |
| 44 | Paso Peatonal Av. El Abra, entrada Las Rosas |
| 45 | Paso Peatonal Los Canelos con calle Roma |
| 46 | Paso peatonal frente Gimnasio Municipal (Emilio Valdés/Pablo Rubio) |
| 47 | Resalto con paso peatonal Comercio Norte |
| 48 | Resalto Comercio frente municipalidad |
| 49 | Resalto Pablo Rubio Establecimiento Educacional Nadino |
| 50 | Paso peatonal Pablo Rubio esquina Guillermo Shiell frente plaza |
| 51 | Resalto Pablo Rubio frente Escuela Berta Saavedra |
| 52 | Resalto Pablo Rubio esquina G. Shiell (Plaza de armas) |
| 53 | Paso peatonal Leonardo Murialdo esquina Pablo Rubio |
| 54 | Paso peatonal Av. Comercio con Guillermo Shiell |
| 55 | Paso peatonal Pablo Rubio con Rafael Tagle |
| 56 | Resalto Chumaquito frente sede comunitaria |
| 57 | Demarcación pintura acrílica amarilla, estacionamientos transporte escolar, Pablo Rubio (Establecimiento Educacional Nadino) |
| 58 | Pasos peatonales 28 de Febrero, calle Las Dalias con Eduardo Correa |
| 59 | Pasos peatonales 28 de Febrero, calle Las Dalias con Victor Caro |
| 60 | Paso peatonal calle Las Dalias (Escuela de Lenguaje Charles Darwin) |
| 61 | Demarcación zona estacionamiento furgón escolar Calle Las Dalias frente Escuela de lenguaje Charles Darwin) |
| 62 | Pintura de piso estacionamiento preferente Pablo |
| 63 | Paso peatonal Villa Jardín, calle Las Dalias esquina Los Nardos |
| 64 | Paso peatonal Villa Jardín, calle Las Dalias esquina Las Orquídeas |
| 65 | Paso peatonal Villa Jardín, calle Las Dalias esquina Las Camelias |



| | |
|----|--|
| 66 | Instalación señalética NO VIRAR IZQUIERDA, Villa Los Bosques de Requinoa con cruce de EFE (calle Comercio) |
| 67 | Instalación señalética NO ESTACIONAR BUSES Y CAMIONES Pasaje Juan Lobos (vereda norte) entre pasajes Los Litres y Los Boldos |
| 68 | Instalación señalética VELOCIDAD MÁXIMA, Calle Juan Lobos ingreso Villa Los Bosques. |
| 69 | Borrado Paso Peatonal Av. Los Lirios, Jardín Infantil Tiritas de Papel , Los Lirios |
| 70 | Paso Peatonal Av. Los Lirios, Jardín Infantil Tiritas de Papel , Los Lirios (|
| 71 | Paso peatonal Av. Manuel Rodríguez esquina Julio Silva |
| 72 | Paso peatonal Rosalinda Ahumada con Seminario |
| 73 | Pintura amarilla, solera calle Seminario Los Lirios (entre Rosalinda Ahumada y Plaza) |
| 74 | Paso peatonal Santa Lucila esquina San José, El Esfuerzo |
| 75 | Pasos peatonales sobre nivel Av. El Abra Ruta 5 |
| 76 | Paso peatonal Av. El Abra El Manzano |
| 77 | Paso peatonal Av. El Abra El Esfuerzo calle San Juan |
| 78 | Paso Peatonal calle Montreal, Villa Canadá, sector El Esfuerzo |
| 79 | Paso peatonal Montreal esquina Daniel Martínez |
| 80 | Paso peatonal Montreal esquina Vancouver |
| 81 | Paso peatonal Montreal esquina Luis Seguel |
| 82 | Paso peatonal Mario Orellana con Santa Lucila |
| 83 | Paso peatonal Mario Orellana esquina Luis Seguel |
| 84 | Paso peatonal Av. El Abra El Esfuerzo calle San Juan |
| 85 | Paso peatonal Mario Orellana esquina Quebec |
| 86 | Paso peatonal Vancouver esquina Mario Orellana |
| 87 | Paso Peatonal San Juan esquina Roma, sector El Esfuerzo |
| 88 | Paso Peatonal San Juan esquina Manuel Rodríguez, sector El Esfuerzo |
| 89 | Paso Peatonal Manuel Rodríguez esquina San Jose, sector El Esfuerzo |
| 90 | Paso Peatonal calle Roma, frente Escuela Dr. Albert Schweitzer |
| 91 | Señalética instalada no estacionar en este costado, Calle Seminario, Los Lirios |
| 92 | Señalética instalada velocidad máxima 30 jardín infantil Pichiguao |
| 93 | Señalética instalada velocidad máxima 30 Plaza Pichiguao |
| 94 | Señalética instalada no virar izquierda calle Floriza Becerra, Pichiguao |
| 95 | Señalética instalada no virar izquierda Calle Las Palmeras, Pichiguao |
| 96 | Señalética PARE Ruta H-409 con H-35 Colinas Verdes |





Nombre del Proyecto

PLAN NACIONAL DE ESTERILIZACIONES RESPONSABILIDAD COMPARTIDA 2023, COMUNA DE REQUÍNOA

PRESUPUESTO MUNICIPAL EJECUTADO \$ 0.-
PRESUPUESTO FONDOS EXTERNOS EJECUTADO \$ 29.500.000.-

FUENTE DE FINANCIAMIENTO

Subsecretaría de Desarrollo Regional y Administrativo (SUBDERE).

CANTIDAD DE BENEFICIARIOS 750 Caninos y 250 Felinos.
SITUACIÓN ACTUAL Ejecutado año 2025

Descripción del proyecto

El proyecto consistió en la ejecución del Programa de Tenencia Responsable de Animales de compañía (PTRAC) en la comuna de Requínoa, el cual contempló la realización de operativos de esterilización para caninos y felinos, con el objetivo de contribuir al control de población animal, prevenir el abandono y promover la tenencia responsable de mascotas en la comunidad.

Evaluación clínica prequirúrgica:

- Examen clínico previo de cada paciente para determinar su aptitud para el procedimiento quirúrgico.
- Registro de antecedentes básicos del animal y tutor responsable.
- En el caso de no estar apto (preñez-celo-obesidad-desnutrición) posibilidad de reagendar.

Cirugía de esterilización:

- Procedimiento quirúrgico efectuado bajo protocolos de anestesia, asepsia y bioseguridad.
- Extracción de útero y gónadas femeninas y masculinas.

Monitoreo y cuidados postoperatorios:

- Control y monitoreo de los pacientes durante el periodo postquirúrgico inmediato.
- Entrega de indicaciones de cuidados post operatorio a los tutores.

Educación tenencia responsable:

- Orientación básica a los beneficiarios respecto al cuidado adecuado de los animales de compañía, importancia de la esterilización, control sanitario y responsabilidad del tutor.

Contribuyendo al bienestar animal, control reproductivo de la población canina y felina y fortalecer acciones de salud pública.





Imágenes beneficiados sector Los Lirios y aledaños.



Imágenes beneficiados sector Totihue y aledaños.





Imágenes beneficiados sector Requinoa Centro.



Imágenes beneficiados sector Avenida el Abra y Aledaños.





La gestión anual del municipio respecto del plan comunal de seguridad pública vigente, dando cuenta especialmente del contenido y monitoreo del plan comunal de seguridad pública



ROL DE SEGURIDAD PÚBLICA

Seguridad Pública de Requínoa cumple un rol fundamental en la promoción de entornos seguros, la prevención del delito y el fortalecimiento de la convivencia comunitaria. Su labor se basa en un enfoque territorial, participativo e intersectorial, que busca responder a las diversas problemáticas sociales que afectan a la comunidad. A través de acciones preventivas, educativas y de coordinación con distintos actores, esta unidad contribuye al bienestar integral de los vecinos y vecinas, entendiendo la seguridad como un derecho y una responsabilidad compartida.

Una de sus principales funciones es el trabajo directo y permanente con las juntas de vecinos, consideradas actores clave para la detección temprana de situaciones de riesgo y conflictos comunitarios. Mediante reuniones, mesas de trabajo. Seguridad Ciudadana fomenta la organización social, el autocuidado y la participación activa. Este vínculo cercano permite identificar las diversas problemáticas como incivildades, consumo de alcohol en espacios públicos, ruidos molestos, microbasurales o presencia de microtráfico, facilitando una respuesta oportuna y adecuada a cada territorio.

En el ámbito educativo, Seguridad Pública de Requínoa desarrolla acciones en conjunto con SENDA, orientadas a la prevención del consumo de drogas y alcohol en niños, niñas y adolescentes. A través de charlas y actividades formativas, se fortalecen habilidades socioemocionales, factores protectores y estilos de vida saludables. Estas intervenciones buscan no solo informar, sino también generar conciencia, promoviendo la toma de decisiones responsables y la construcción de proyectos de vida alejados de conductas de riesgo.

Asimismo, esta unidad trabaja de manera coordinada con diversos departamentos de la Municipalidad de Requínoa, como Medio Ambiente, Obras, Rentas y otros, abordando la seguridad desde una mirada integral. Por ejemplo, el trabajo con Medio Ambiente permite intervenir sectores con microbasurales o abandono de espacios públicos que favorecen conductas delictivas. La coordinación con SECPLAC contribuye a mejorar la iluminación, el cierre de sitios eriazos o la recuperación de áreas deterioradas, mientras que el trabajo con Rentas y otras áreas permite fiscalizar actividades irregulares que puedan afectar la convivencia y el orden comunal.

Otra función relevante de Seguridad Pública es su colaboración con Carabineros, especialmente en la detección y desarticulación de grupos vinculados al microtráfico, accidente de tránsito, VIF, fiscalizaciones viales, riñas y delitos asociados. A través de patrullajes preventivos, levantamiento de información comunitaria y apoyo logístico en operativos, se contribuye a disminuir la presencia de estos grupos, fortaleciendo la sensación de seguridad y la confianza de la comunidad en las instituciones.

Además, Seguridad Pública cumple un rol de orientación y derivación social, conectando a las personas con redes de apoyo municipales y servicios públicos, como salud, programas sociales, protección de derechos, atención psicosocial y veterinaria. Esto reconoce que muchas situaciones de inseguridad tienen un origen social, por lo que deben ser abordadas desde una perspectiva integral.

En conclusión, Seguridad Pública de Requínoa articula acciones preventivas, comunitarias y de control, trabajando de manera coordinada con juntas de vecinos, establecimientos educacionales, SENDA y distintos departamentos municipales. Su labor contribuye a construir una comuna más segura, participativa y consciente, donde la prevención social, la corresponsabilidad y el uso



estratégico de herramientas tecnológicas son pilares fundamentales para mejorar la calidad de vida de toda la comunidad.

La Gestión del Riesgo de Desastres (GRD) en la Ilustre Municipalidad de Requínoa cumple un rol estratégico, permanente y articulado dentro del sistema de seguridad pública comunal, orientado a la prevención, mitigación, preparación, respuesta y recuperación frente a emergencias y desastres que puedan afectar a la población. Su accionar se enmarca en la normativa vigente y en los lineamientos del Sistema Nacional de Prevención y Respuesta ante Desastres (SINAPRED), fortaleciendo las capacidades locales para proteger la vida, la integridad física de las personas, los bienes públicos y privados, y el entorno natural.

Desde el ámbito municipal, la GRD se concibe como un componente fundamental de la seguridad pública, ya que permite anticipar escenarios de riesgo, reducir vulnerabilidades y garantizar una respuesta oportuna ante eventos críticos. Este enfoque contribuye directamente a la construcción de una comuna más segura, resiliente y preparada, donde la protección de la ciudadanía es una prioridad transversal en la gestión local.

Uno de los ejes centrales de la GRD en Requínoa es la articulación interinstitucional. La Municipalidad, a través de la encargada de Gestión del Riesgo de Desastres, actúa como ente coordinador a nivel comunal, vinculando de manera permanente a diversas instituciones públicas, privadas y comunitarias. Entre ellas se encuentran el Cuerpo de Bomberos, Carabineros de Chile, servicios de salud, CONAF, empresas de servicios básicos, establecimientos educacionales, juntas de vecinos, organizaciones sociales y otros servicios públicos con presencia territorial.

Esta coordinación se materializa mediante la activación y funcionamiento del Comité para la Gestión del Riesgo de Desastres (COGRID) Comunal, instancia clave para la toma de decisiones en situaciones de emergencia. El COGRID permite una acción integrada, eficiente y colaborativa, asegurando que las respuestas se desarrollen bajo criterios de seguridad pública, protección civil y resguardo de derechos de la población afectada.

Asimismo, el sistema de seguridad comunal se ve fortalecido mediante el funcionamiento de un sistema de monitoreo permanente, que opera desde las 07:00 hasta las 04:00 horas, a través de cámaras de vigilancia estratégicamente distribuidas en distintos puntos de la comuna. Este dispositivo permite la detección temprana de situaciones de riesgo, la coordinación oportuna con Carabineros y equipos de emergencia, y el apoyo en labores de prevención, control y respuesta ante incidentes o desastres.

Entre las principales funciones que desempeña la Municipalidad de Requínoa en materia de GRD se encuentran la identificación y evaluación de amenazas, vulnerabilidades y riesgos comunales; la elaboración, actualización y difusión del Plan Comunal de Emergencia; y la coordinación de acciones preventivas y de preparación junto a las instituciones y la comunidad. Además, se encarga de la gestión de recursos municipales, la entrega de información clara y oportuna a la población, y el apoyo en los procesos de rehabilitación y recuperación posterior a eventos críticos.

Un aspecto fundamental de este trabajo es su enfoque comunitario y preventivo, el cual reconoce que la seguridad pública no depende únicamente de las instituciones, sino también de la participación activa de la ciudadanía. A través de actividades de capacitación, difusión y trabajo territorial, se promueve una cultura de autocuidado, corresponsabilidad y prevención, fortaleciendo las capacidades locales para enfrentar situaciones de riesgo.

De esta manera, la Municipalidad de Requínoa reafirma su compromiso con la seguridad pública, el bienestar social y el desarrollo sostenible de la comuna. La Gestión del Riesgo de Desastres no



solo busca responder ante emergencias, sino también construir una comunidad más informada, organizada y resiliente, apoyada en el trabajo colaborativo, la vigilancia preventiva y la responsabilidad colectiva.

El apoyo a las personas de la tercera edad en el ámbito de la seguridad ciudadana es primordial, ya que garantiza su bienestar, autonomía y calidad de vida. Este grupo etario suele enfrentar mayores riesgos, como estafas, robos, abandono, aislamiento social y dificultades para acceder a redes de apoyo. A través de acciones preventivas, acompañamiento, orientación y patrullajes focalizados, Seguridad Ciudadana contribuye a generar entornos más seguros y protectores para las personas mayores. Además, se promueve la educación en autocuidado, el fortalecimiento de redes comunitarias y la coordinación con servicios de salud y programas sociales. Estas acciones no solo previenen situaciones de vulnerabilidad, sino que también fomentan el respeto, la inclusión y la dignidad de las personas mayores dentro de la comunidad.





Apoyos a Carabineros Mixta el apoyo de Seguridad Ciudadana a Carabineros es clave para fortalecer la prevención del delito y la respuesta oportuna ante emergencias. Mediante patrullajes mixtos, monitoreo, difusión de información y trabajo comunitario, se optimizan recursos y se amplía la cobertura territorial. Esta coordinación mejora la comunicación con vecinos, identifica factores de riesgo y promueve acciones educativas, contribuyendo a entornos más seguros, confianza institucional y una convivencia basada en el respeto y la corresponsabilidad, a nivel local y barrial, para todos hoy.

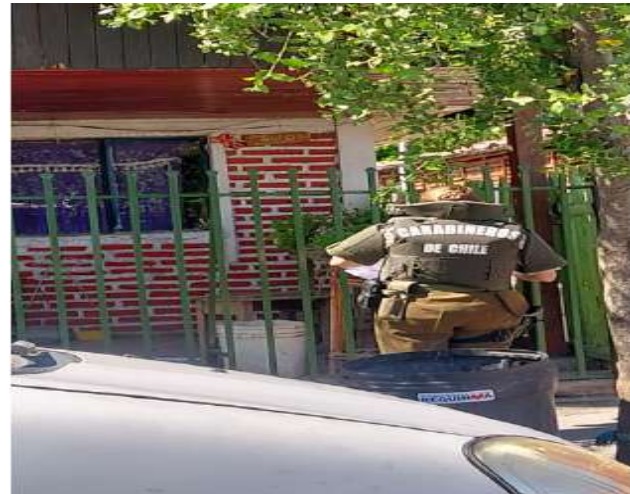

El apoyo de Seguridad Ciudadana a Bomberos y al CESFAM es fundamental para fortalecer la respuesta ante emergencias, situaciones de riesgo y eventos que afectan directamente a la comunidad. Esta colaboración interinstitucional permite una coordinación más eficiente, optimizando los tiempos de reacción y asegurando que cada organismo cumpla su rol de manera complementaria. Seguridad Ciudadana contribuye con labores de resguardo, control de tránsito, apoyo en terreno y orientación a los vecinos, facilitando el trabajo de los equipos de emergencia y salud. Además, esta alianza promueve la prevención, el autocuidado y la educación comunitaria, garantizando una atención oportuna, segura y humanizada. De esta forma, se refuerza la protección integral de las personas y el bienestar colectivo.





Trabajo en prevención drogas y alcohol SENDA, el trabajo en prevención de drogas y alcohol es fundamental para promover estilos de vida saludables y reducir factores de riesgo en la comunidad. A través de talleres educativos, orientación psicosocial y actividades recreativas, se fortalecen habilidades personales, familiares y sociales, especialmente en niños, jóvenes y familias. Estas acciones buscan informar, sensibilizar y fomentar la toma de decisiones responsables, contribuyendo al bienestar integral, la convivencia social y la construcción de entornos protectores y seguros.

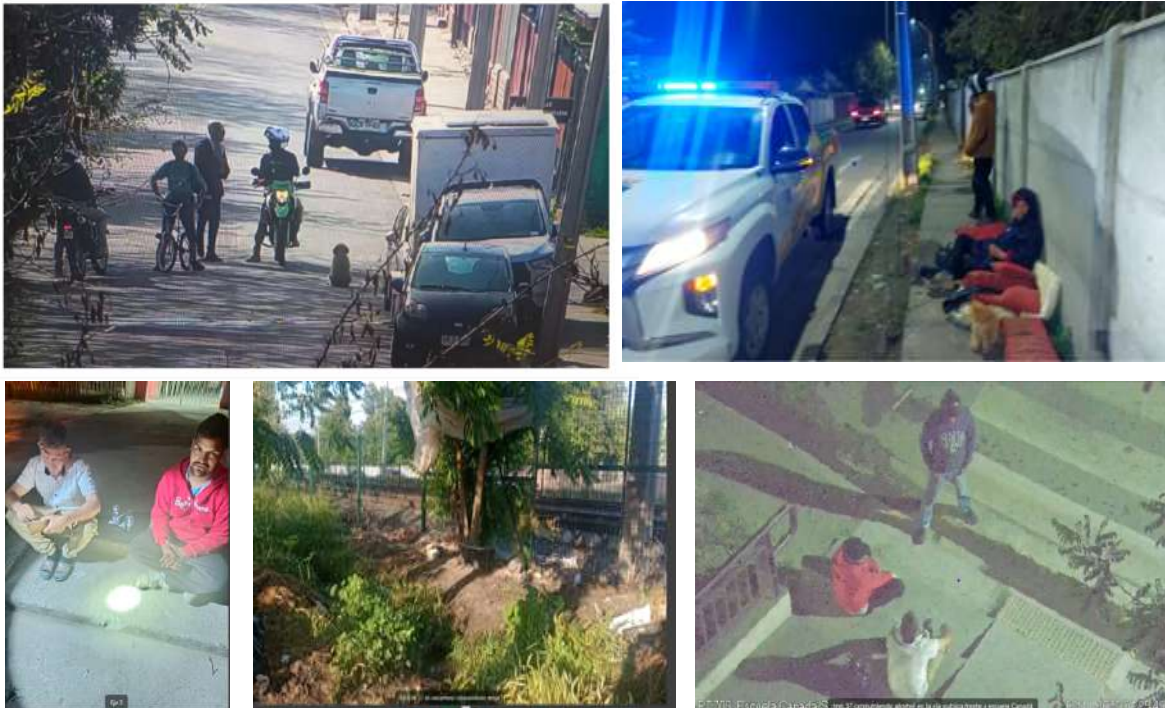

Área laboral.

En el año 2025 el equipo SENDA previene debió regirse a partir de las orientaciones de la estrategia laboral trabajar con calidad de vida”, el cual se sustenta en una metodología participativa que convoca a empleadores, trabajadores y trabajadoras, con el propósito de fortalecer la gestión preventiva y contribuir a la construcción de entornos laborales más seguros y saludables. Es a partir de aquello que se focalizó a dos pequeñas y medianas organizaciones laborales, las cuales son: Cafetería Dulce Espiga (MYPE) y posta rural de abra (PYME), las cuales debieron ser parte de asesorías, capacitaciones y elaboración de estrategias preventivas, para promover la prevención del consumo de drogas y alcohol en el ámbito laboral.

Por otra parte, el equipo SENDA entrega asesoría y acompañamiento preventivo en el ámbito laboral, a todas aquellas organizaciones laborales comunales, que lo demanden.



Campaña de verano:

Las campañas de verano tienen como objetivo promover conductas de autocuidado y el adecuado uso del tiempo libre. Es a partir de eso que profesionales del programa SENDA se acercan a actividades deportivas, culturales, artísticas, comunitarias entre otras, con la finalidad de entregar recomendaciones. Dicha campaña se lleva cabo en los meses de enero y febrero.



Apoyo a la comunidad: El apoyo a la comunidad mediante actividades recreativas, educativas y culturales fortalece la integración social, la participación ciudadana y el sentido de pertenencia. Estas iniciativas permiten generar espacios de encuentro, promover valores como el respeto y la solidaridad, y prevenir situaciones de riesgo. A través del trabajo colaborativo entre los diferentes departamentos y vecinos, se contribuye al desarrollo comunitario, al bienestar colectivo y a la construcción de entornos más seguros, inclusivos y participativos.





Área Educacional.

Dentro del área educacional, el programa SENDA Previene trabaja dos estrategias preventivas, las cuales se desarrollan tanto en establecimientos de enseñanza básica y en enseñanza media.

Nuestros colegios focalizados en enseñanza básica durante el año 2025 bajo la estrategia PrePara2 fueron Escuela David Del Curto y Escuela Campo Lindo, en los cuales trabajamos durante todo el año estrategias preventivas tanto con los estudiantes, padres, adultos cuidadores y comunidad educativa en general.



CENTRAL DE LLAMADAS SEGURIDAD PUBLICA

Durante el año 2025, la Central Telefónica de Seguridad Pública ha cumplido un rol fundamental en la atención, prevención y respuesta ante situaciones de riesgo y problemáticas comunitarias, registrando un aproximado de 10.800 llamadas a través de sus distintos canales de comunicación. Este sistema multicanal permite a la comunidad acceder de manera rápida y efectiva a los servicios de seguridad, fortaleciendo la cercanía entre el municipio y los vecinos.

Entre los principales medios de contacto se encuentra el número corto *4101, implementado para facilitar el acceso inmediato desde teléfonos móviles; el número fijo 72 235 9100, destinado a consultas y denuncias formales; el número de celular con WhatsApp +56 9 9224 9453, el cual permite el envío de imágenes, videos y otras evidencias que apoyan la verificación de los hechos reportados; y el sistema radial, mediante el cual los inspectores se comunican directamente con la central y con Central WIDER (televigilancia privada), optimizando los tiempos de respuesta y la coordinación en terreno. Estos canales cumplen una función esencial, ya que permiten que la comunidad denuncie hechos delictuales, situaciones sospechosas, incivildades, emergencias menores y otros asuntos relevantes para la convivencia y seguridad barrial. Además, facilitan la orientación a los vecinos, la activación de protocolos de apoyo y la derivación oportuna a las instituciones correspondientes, como Carabineros, Bomberos, CESFAM u otros servicios municipales.

La alta cantidad de llamadas recibidas durante el año refleja la confianza de la ciudadanía en este sistema y su relevancia como herramienta de prevención social y control comunitario. La Central Telefónica no solo actúa como un punto de recepción de denuncias, sino también como un espacio de acompañamiento, contención y articulación de redes, contribuyendo activamente a la construcción de una comuna más segura, participativa y comprometida con el bienestar de todas y todos.

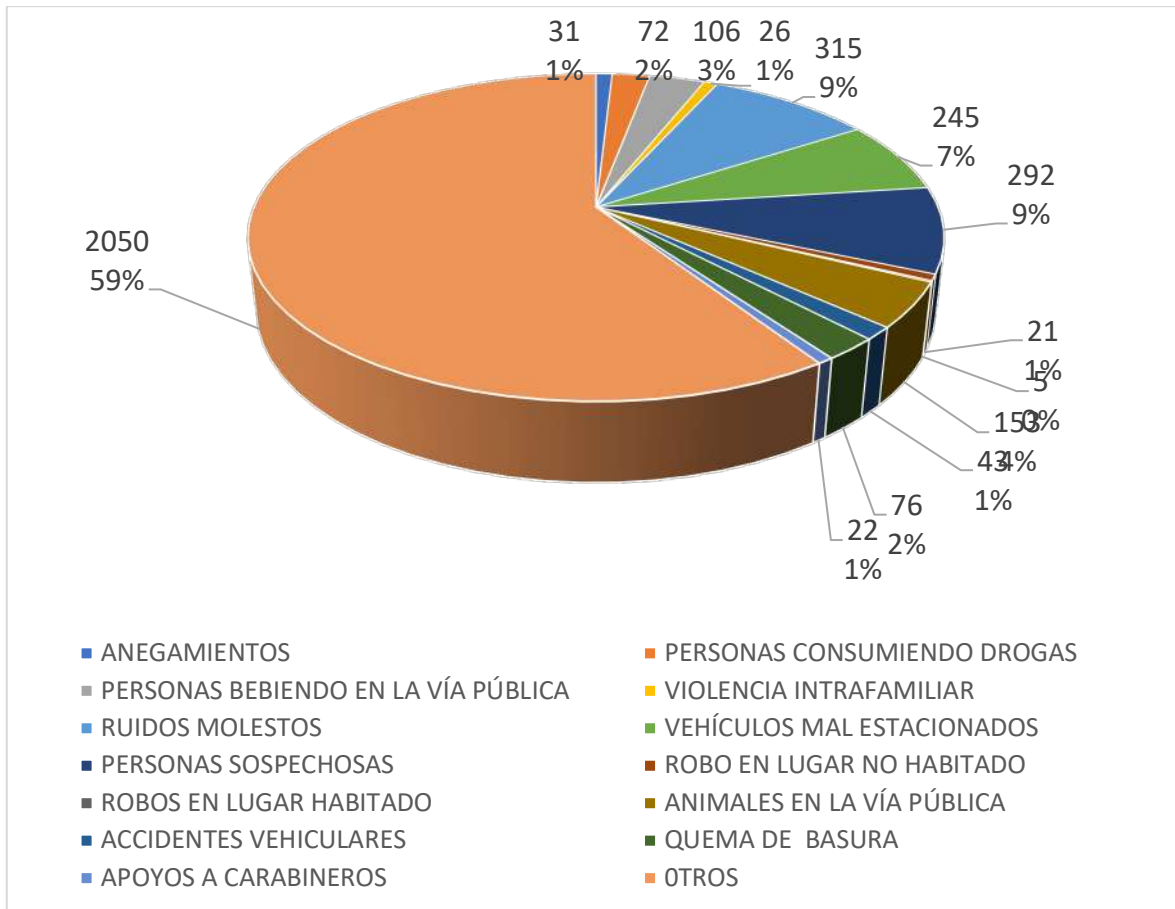

ENCUESTAS

En su afán de saber la percepción de la comunidad en el ámbito de la seguridad se han ejecutado encuestas a través del año, para tener una idea clara de lo que nuestros vecinos quieren y demandan. En este sentido damos a conocer los resultados de la encuesta realizada en el cuarto trimestre 2025, cuyos resultados son como sigue:

DIAGNOSTICO GENERAL DE LA COMUNA DE REQUÍNOA, RESPECTO A LOS RESULTADOS DE LA ENCUESTA REALIZADA EN TEMÁTICAS DE SEGURIDAD PÚBLICA

Perfil de los Participantes

- **Edad y Género:** La mayoría de los participantes se encuentran en el grupo de 30-59 años, lo que indica que el sector adulto es el más involucrado en las preocupaciones sobre seguridad. La mayoría de los encuestados son mujeres (73%), lo que podría reflejar una mayor participación de este género en cuestiones comunitarias.
- **Sector de Residencia:** El sector de Avenida El Abra es el más representado, lo que podría sugerir que las preocupaciones sobre seguridad y convivencia son más intensas en esta zona. Los sectores Norte, Oriente y Sur tienen menos representación, lo que podría indicar menores preocupaciones o menor participación en la encuesta desde esos lugares.



Problemas Percibidos

- **Consumo de Sustancias:** El consumo de alcohol y drogas es el problema más señalado, tanto en términos de prevalencia (144 menciones) como de gravedad (121 menciones). Este patrón sugiere que las drogas, especialmente las ilícitas como la pasta base, y el alcohol son los mayores generadores de conductas violentas y problemáticas dentro de la comunidad.
- **Criminalidad y Desempleo:** La criminalidad es otro de los problemas importantes, seguido de cerca por el desempleo y la falta de oportunidades. Esto puede señalar que la inseguridad y la falta de empleo están estrechamente vinculadas en la percepción comunitaria.
- **Violencia Intrafamiliar y Abuso Sexual:** Aunque estas son preocupaciones con menor prevalencia, no dejan de ser relevantes, ya que destacan un área en la que se pueden realizar intervenciones específicas.

Percepción de la Seguridad

- **Seguridad Barrial:** El 51 % de los encuestados perciben que su barrio es "poco segura". Este sentimiento de inseguridad es mayoritario, lo que indica una necesidad urgente de mejorar las condiciones de seguridad en las áreas representadas.
- **Cambios en la Seguridad:** El 54% de los encuestados ha notado un aumento en los problemas de seguridad, lo que muestra una tendencia preocupante. Sin embargo, también hay un número significativo que no ha percibido cambios, lo que puede reflejar una falta de comunicación efectiva sobre las mejoras o los esfuerzos de seguridad.

Causas de la Violencia y Conductas Transgresoras

- **Consumo de Alcohol y Drogas:** El consumo de sustancias es identificado como la principal causa de violencia y comportamientos problemáticos en la comunidad, lo que se alinea con los datos sobre los problemas más frecuentes.
- **Falta de Educación y Oportunidades:** La falta de educación y oportunidades laborales es otra causa destacada, lo que sugiere que mejorar el acceso a la educación y a programas de desarrollo laboral podría reducir las conductas delictivas.
- **Desestructuración Familiar:** Los problemas familiares también son mencionados como factores clave de la violencia, lo que refleja una necesidad de programas de apoyo familiar y emocional.

Medidas Propuestas para Mejorar la Seguridad

- **Mayor Presencia Policial:** El 51% de los encuestados solicita más patrullajes y vigilancia policial. Esto refleja una preocupación central por la falta de control en las calles y la necesidad de aumentar la visibilidad y presencia de Carabineros.
- **Instalación de Cámaras de Seguridad:** También se considera una medida importante para prevenir delitos y dar un control visual sobre el espacio público.
- **Apoyo a Jóvenes en Riesgo:** Se sugiere que intervenciones específicas para los jóvenes en situación de riesgo pueden ser clave para evitar que se involucren en actividades delictivas.



- Educación y Actividades Comunitarias: La comunidad parece priorizar actividades educativas y recreativas para fomentar una convivencia pacífica y alejar a los jóvenes de la violencia.

Confianza en las Autoridades

- Confianza Moderada: La mayoría de los encuestados tiene un nivel moderado de confianza en las autoridades locales, lo que indica una disposición a colaborar, pero con una clara necesidad de mejorar la efectividad de las intervenciones de seguridad y comunicación con la comunidad.
- Desconfianza en la Autoridad: Un número significativo de encuestados tiene baja o nula confianza en las autoridades locales, lo que podría indicar una falta de transparencia o de resultados percibidos de las políticas públicas actuales.

SERVICIO EMPRESA DE TELEVIGILANCIA

De la mano de la tecnología La televigilancia se ha transformado en una opción real de seguridad para diferentes tipos de instalaciones, en este sentido la dirección de seguridad pública realizó un proyecto piloto el segundo semestre del 2025 con el objeto de indagar y evaluar este tipo de prestaciones, terminado el periodo de evaluación WIDDER empresa de televigilancia entrega informe con los hallazgos encontrados y reportados en el segundo semestre 2025.

PERÍODO: AGOSTO – DICIEMBRE 2025.

Durante este período, la Central de Monitoreo WIDDER mantuvo el control operativo de las instalaciones municipales, registrando de forma sistemática los eventos de la operación diaria mediante su software propio, lo que permite orden, trazabilidad y control por instalación, conforme a los procedimientos definidos.

La comunicación entre ambas centrales se mantiene de forma permanente a través de protocolos de llamados horarios, atención de emergencias y consultas operativas, registrándose más de 3.000 llamadas durante el período, lo que demuestra el trabajo conjunto que se ha generado entre la central WIDDER y la central de monitoreo de Requínoa.

- **APARCADERO MUNICIPAL:**
Hasta la fecha se han registrado 3.410 eventos operativos, asociados al control de accesos, observaciones preventivas, uso de parlantes disuasivos y seguimiento de situaciones en el recinto, incluyendo más de 960 ingresos vehiculares controlados y más de 1.300 observaciones operativas.

- **EDIFICIO PLAZA:**
Se registraron 2.375 eventos operativos, principalmente asociados al control de accesos, observaciones preventivas y verificaciones puntuales.

- **ESTADIO MUNICIPAL:**
Se registraron 7.827 eventos operativos, los cuales corresponden a control de accesos y seguimiento permanente del recinto, incluyendo más de 2.000 observaciones operativas.



- **PARQUE COMUNAL EL ESFUERZO:**

Se registraron 1.141 eventos operativos, con énfasis en observaciones preventivas, control de accesos y aplicación de protocolos disuasivos, principalmente en el sector piscina. Dentro de estos registros se contabilizan más de 200 ingresos fuera de horario y más de 700 observaciones operativas.



CONCLUSION

El presente informe da cuenta del rol estratégico y articulador que cumple la Dirección de Seguridad Pública de la comuna de Requínoa, posicionándose como un eje fundamental para la prevención, el control y la promoción de la convivencia comunitaria. A través de una mirada integral, territorial y participativa, se ha logrado responder de manera oportuna a las diversas problemáticas sociales que afectan a los distintos sectores de la comuna, fortaleciendo el vínculo con la comunidad y potenciando el trabajo interinstitucional.

La Central de Llamadas, con más de 10.800 atenciones durante el año 2025, refleja el alto nivel de confianza de la ciudadanía y su importancia como herramienta de prevención, orientación y derivación. A esto se suma el trabajo focalizado con personas mayores, el apoyo a Carabineros mediante patrullajes mixtos, la colaboración con Bomberos y CESFAM, y las acciones de prevención del consumo de drogas y alcohol, evidenciando un enfoque de seguridad centrado en las personas y sus realidades.

Los resultados de la encuesta comunal permiten identificar claramente las principales preocupaciones de la comunidad, destacando el consumo de alcohol y drogas, la criminalidad y la percepción de inseguridad barrial. Estos datos constituyen un insumo clave para la planificación de intervenciones más pertinentes y efectivas, reforzando la necesidad de estrategias preventivas, educativas y comunitarias.



Asimismo, el trabajo de Gestión del Riesgo de Desastres fortalece la resiliencia comunal, permitiendo anticipar escenarios de emergencia, coordinar respuestas y proteger a la población. Finalmente, la incorporación de la empresa de televigilancia Wider contribuye significativamente a la detección temprana de incidentes y al apoyo operativo en terreno.

En conjunto, estas acciones consolidan un modelo de seguridad pública basado en la corresponsabilidad, la prevención social y el uso estratégico de la tecnología, avanzando hacia una comuna más segura, informada, participativa y resiliente.



D

La gestión anual del consejo comunal de seguridad pública, dando cuenta especialmente del porcentaje de asistencia de sus integrantes, entre otros



¿Qué es el consejo comunal de seguridad pública?

Los Consejos Comunales de Seguridad Pública son órganos consultivos en materia de seguridad pública comunal y, de acuerdo con la Ley N°20.965, que los incorporó en la Ley N°18.695 Orgánica Constitucional de Municipalidades, todos los municipios del país deben contar con un consejo. Algunas de sus funciones son:

- Realizar el diagnóstico del estado de situación de la comuna en materia de seguridad pública.
- Suministrar antecedentes y asesorar al alcalde para la elaboración del Plan Comunal de Seguridad Pública, así como también realizar observaciones a este.
- Efectuar seguimiento y monitoreo de las medidas contempladas en el Plan Comunal de Seguridad pública.

Estos consejos están presididos por el alcalde y lo integran el delegado presidencial, o un funcionario que este designe, dos concejales elegidos por el Concejo Municipal, un oficial o suboficial de Carabineros, un oficial de la Policía de Investigaciones, un fiscal del Ministerio Público, dos representantes del Consejo Comunal de Organizaciones de la Sociedad Civil, un funcionario municipal designado por el alcalde quien actuará como secretario ejecutivo, un representante de Gendarmería, un representante del Servicio Nacional de Menores, y un representante del Servicio Nacional para la Prevención y Rehabilitación de Drogas y Alcohol (SENDA). Además, habrá un representante del Servicio Agrícola Ganadero (SAG) y uno del Servicio Nacional de Aduanas, en las comunas que tengan pasos fronterizos, puertos y aeropuertos. En las comunas rurales también habrá un representante del SAG y en las comunas turísticas, se incorporará un representante del Servicio Nacional del Turismo (SERNATUR). En cuanto a las sesiones, según el artículo 104 D de la Ley N°18.695 Orgánica de Municipalidades (incorporado por la Ley N°20.965), "el alcalde deberá convocar a la primera sesión del consejo comunal de seguridad pública dentro de noventa días contado desde la publicación de la presente ley". Respecto a las demás sesiones, según el mismo artículo "el alcalde convocará a sesión ordinaria, como mínimo, una vez al mes y, en forma extraordinaria, cada vez que lo estime necesario". Las municipalidades, con el apoyo de los Consejos Comunales de Seguridad Pública, también deben elaborar un Plan Comunal de Seguridad Pública, el cual es un instrumento de planificación y gestión que fija las orientaciones y medidas de seguridad dirigidas a la solución de problemas de seguridad por medio, principalmente, de la prevención. La duración establecida de estos planes es de 4 años y requiere el acuerdo del Concejo Municipal para su aprobación y para sus actualizaciones. El acceso a información sobre seguridad resulta de interés dado el contexto nacional, con una percepción de alza de índices de delincuencia y problemas de seguridad pública. De acuerdo con los resultados de la Encuesta Nacional Urbana de Seguridad Ciudadana (ENUSC), desarrollada por el Instituto Nacional de Estadísticas (INE), durante los últimos cinco años la percepción de inseguridad en el país ha permanecido por sobre el 80% (alcanzando el 2022 un 90,6%, la más alta en 10 años¹, y el año 2023.

87,6%²). Estos datos son consistentes con el informe de IPSOS del año 2023 "Miradas sobre el Crimen y las Fuerzas de Seguridad Alrededor del Mundo", donde Chile ocupa el primer lugar mundial en la percepción de incremento de la delincuencia en el barrio donde viven³. Asimismo, el 5 de febrero de 2025 se promulgó la Ley N°21.730 que crea el Ministerio de Seguridad Pública, lo cual supone también un cambio normativo en la institucionalidad de la seguridad pública en el país. Específicamente, los Consejos Comunales de Seguridad Pública aparecen nombrados, relevando su rol como instancias de coordinación comunal.



Principales acuerdos del consejo comunal de Seguridad pública 2025.

- Fortalecer el trabajo comunitario.
- Actualización del plan comunal de Seguridad pública.
- Investigar robos de insumos agrícolas.
- Instalación de barreras new jersey en caletera frente a supermercado el 9.
- Fiscalización temporeros.
- Oficiar a FFCC por mal estado de barreras.
- Capacitar inspectores de Seguridad pública.
- Fortalecer rondas preventivas de carabineros.
- Incrementar patrullajes OS14.
- Realizar encuestas comunales de percepción de inseguridad.
- Análisis de datos VIF comunales.
- Programa de inserción social solicitado a gendarmería de Chile.
- Coordinación Seguridad pública y carabineros en actividades masivas.
- Operativos conjuntos carabineros y Seguridad pública.
- Realizar charlas referentes a violencia escolar.
- Fortalecer apoyo de DRON a Seguridad pública por parte de la SEMERI.
- Reforzar fiscalización de consumo de alcohol y sustancias en la vía pública.
- Difusión de canales de denuncia de delitos.
- Fiscalizaciones de velocidad en la comuna.

Los acuerdos logrados en el CCSP son principalmente relacionados con la inseguridad y la delincuencia, como también relativos a la convivencia social Y al mejoramiento de la infraestructura de la Seguridad a nivel comunal, la gama y amplitud de estos acuerdos buscan mejorar y fortalecer iniciativas que brinden una mayor calidad de vida a nuestros vecinos y a quienes visiten nuestra comuna.

| ASISTENCIAS CCSP | NO | SI |
|-------------------------|----|----|
| DELEGACION PRESIDENCIAL | 5 | 7 |
| MINISTERIO PÚBLICO | 2 | 10 |
| GENDARMERIA | 9 | 3 |
| SAG | 4 | 8 |
| COSOC | 3 | 9 |
| SENAME | 10 | 2 |
| INVESTIGACIONES | 1 | 11 |
| CARABINEROS | 1 | 11 |

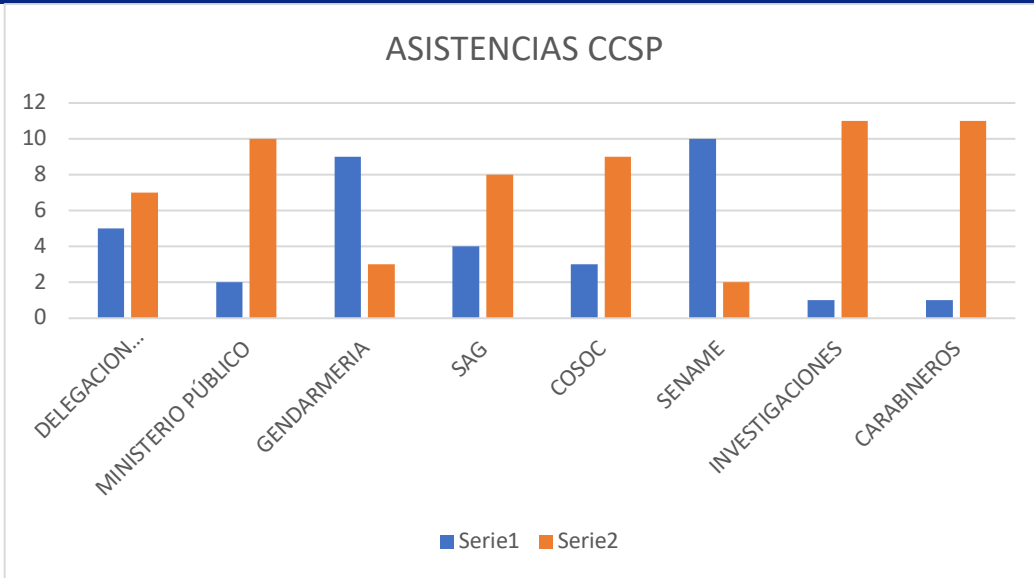



Las inversiones efectuadas en relación con los proyectos concluidos en el período y aquellos en ejecución, señalando específicamente las fuentes de su financiamiento



| | |
|---------------------------------------|---|
| NOMBRE DEL PROYECTO | ADQUISICIÓN E INSTALACIÓN DE SEÑALÉTICAS CON NOMBRE DE CALLES PARA LOS LIRIOS Y CAMINO EL ABRA |
| PRESUPUESTO MUNICIPAL EJECUTADO | \$ 0.- |
| PRESUPUESTO FONDOS EXTERNOS EJECUTADO | Total: \$33.019.329.- |
| FUENTE DE FINANCIAMIENTO | Programa Mejoramiento Urbano y Equipamiento Local (PMU). |
| CANTIDAD DE BENEFICIARIOS | Toda la comuna de Requínoa. |
| SITUACIÓN ACTUAL | Recepcionada. |
| DESCRIPCIÓN DEL PROYECTO | Instalación de 37 señaléticas ornamentales con nombres de calles: <ul style="list-style-type: none">• Centro de Los Lirios: 31 señaléticas.• Camino El Abra: 6 señaléticas. Especificaciones técnicas: Poste de acero de 3" de diámetro con componente protector de aluminio fundido "Base Olimpo de 900 mm", brazos perfil tubular redondo acero de 1 1/2" de diámetro y 2 mm de espesor. Letrero sobrepuesto con tres placas de acero de 1 mm y marco de aluminio fundido. Todas las piezas con tratamiento anticorrosivo epóxico. |

FOTOGRAFÍAS:



Señalética El Abra (Camino El Abra – Calle Cementerio)



| | |
|---------------------------------------|--|
| NOMBRE DEL PROYECTO | IMPLEMENTACION DE SISTEMA DE TELEMETRIA Y CONTROL PARA SSR SANTA AMALIA REGION DE O'HIGGINS |
| PRESUPUESTO MUNICIPAL EJECUTADO | \$ 0.- |
| PRESUPUESTO FONDOS EXTERNOS EJECUTADO | El monto disponible para la ejecución de las obras corresponde a \$ 69.890.188.- IVA incluido. - Presupuesto asignado año 2025: \$ 48.923.132.- - Presupuesto asignado año 2026: \$ 20.967.056.- |
| FUENTE DE FINANCIAMIENTO | Programa Mejoramiento de Barrio, SUBDERE. |
| CANTIDAD DE BENEFICIARIOS | <u>Comuna de Requinoa</u> |
| SITUACIÓN ACTUAL | Proceso de Licitación Pública. |
| DESCRIPCIÓN DEL PROYECTO | <p>El proyecto permitirá implementar un sistema tecnológico para el control automático de las bombas y el monitoreo en tiempo real de la totalidad del sistema. Este seguimiento podrá realizarse tanto a nivel local, mediante las pantallas instaladas en la planta, como de forma remota desde cualquier dispositivo con acceso a internet a través de una plataforma web.</p> <p>Lo anterior facilitará la detección oportuna de fallas y anomalías, permitiendo anticiparse a eventuales eventos críticos y optimizar la operación del sistema.</p> |

FOTOGRAFIAS:





| | |
|---------------------------------------|--|
| NOMBRE DEL PROYECTO | "MEJORAMIENTO AREA VERDE POBLACION SANTA GEMITA, SECTOR LOS LIRIOS, REQUINOA. |
| PRESUPUESTO MUNICIPAL EJECUTADO | \$ 0.- |
| PRESUPUESTO FONDOS EXTERNOS EJECUTADO | \$138.053.685 |
| FUENTE DE FINANCIAMIENTO | Programa Mejoramiento Urbano y Equipamiento Local (PMU). |
| CANTIDAD DE BENEFICIARIOS | <u>Comuna de Requinoa</u> |
| SITUACIÓN ACTUAL | Postulado. |
| DESCRIPCIÓN DEL PROYECTO | <p>El proyecto contempla el mejoramiento del área verde de la población Santa Gemita, en el sector Los Lirios, incorporando máquinas de ejercicio, juegos infantiles modulares y mobiliario urbano (escaños y basureros). Asimismo, se considera la nivelación del terreno para mejorar las condiciones de uso y seguridad del espacio, junto con la instalación de luminarias LED para optimizar la iluminación.</p> <p>Finalmente, se incorpora una intervención paisajística mediante la plantación de especies florales, arbustivas y arbóreas, con el objetivo de fortalecer la calidad, seguridad y funcionalidad del espacio público.</p> |

FOTOGRAFIAS:





| | |
|---------------------------------------|---|
| NOMBRE DEL PROYECTO | "MEJORAMIENTO ÁREA VERDE VILLA EL BUEN SAMARITANO, COMUNA DE REQUÍNOA" |
| PRESUPUESTO MUNICIPAL EJECUTADO | |
| PRESUPUESTO FONDOS EXTERNOS EJECUTADO | Total: \$ 154.130.924.- |
| FUENTE DE FINANCIAMIENTO | Programa Mejoramiento Urbano y Equipamiento Comunal |
| CANTIDAD DE BENEFICIARIOS | <u>Toda la comunidad.</u> |
| SITUACIÓN ACTUAL | Elegible. |
| DESCRIPCIÓN DEL PROYECTO | <p>El proyecto tiene por objetivo mejorar y reactivar principalmente los sectores de recreación para niños destinados a zona de juegos y máquinas de ejercicio, mitigando los problemas asociados a la seguridad y protección de la comunidad.</p> <p>La obra consiste en la ejecución del mejoramiento área verde villa el buen samaritano, sector ubicado entre la calle Manuel Román; entre pasaje Luis Gómez y pasaje Ángel Silva, en la cual considera obras principalmente de pavimento de caucho en zonas destinadas a juegos y máquinas de ejercicio, además de complementarse con recorridos de pastelones de accesibilidad universal con recambio de solera en todo su contorno, instalación completa de iluminación con equipos led de alta eficiencia, instalación de un juego modular, un carrusel y columpio dinámico inclusivo, circuito de calistenia, barras paralelas, máquina de hombros y brazos de accesibilidad universal y para la protección de la radiación solar un toldo vela.</p> |

FOTOGRAFÍAS:



Imagen antes del proyecto



| | |
|---------------------------------|---|
| NOMBRE DEL PROYECTO | REPOSICIÓN DE VEREDAS POBLACIÓN PARAGUAY, COMUNA DE REQUINOA |
| PRESUPUESTO MUNICIPAL EJECUTADO | \$ 0.- |
| PRESUPUESTO FONDOS EXTERNOS | \$ 143.421.361- |
| FUENTE DE FINANCIAMIENTO | Programa de Mejoramiento Urbano y Equipamiento Comunal (PMU) de la SUBDERE |
| CANTIDAD DE BENEFICIARIOS | Habitantes del sector. |
| SITUACIÓN ACTUAL | En proceso de licitación. |
| DESCRIPCIÓN DEL PROYECTO | El proyecto "Reposición de Veredas Población Paraguay, Comuna de Requinoa" considera Reponer las aceras y accesos vehiculares existentes, que se encuentran en mal estado y la ejecución de pasos de rodados según la normativa vigente de accesibilidad. |

FOTOGRAFIAS:

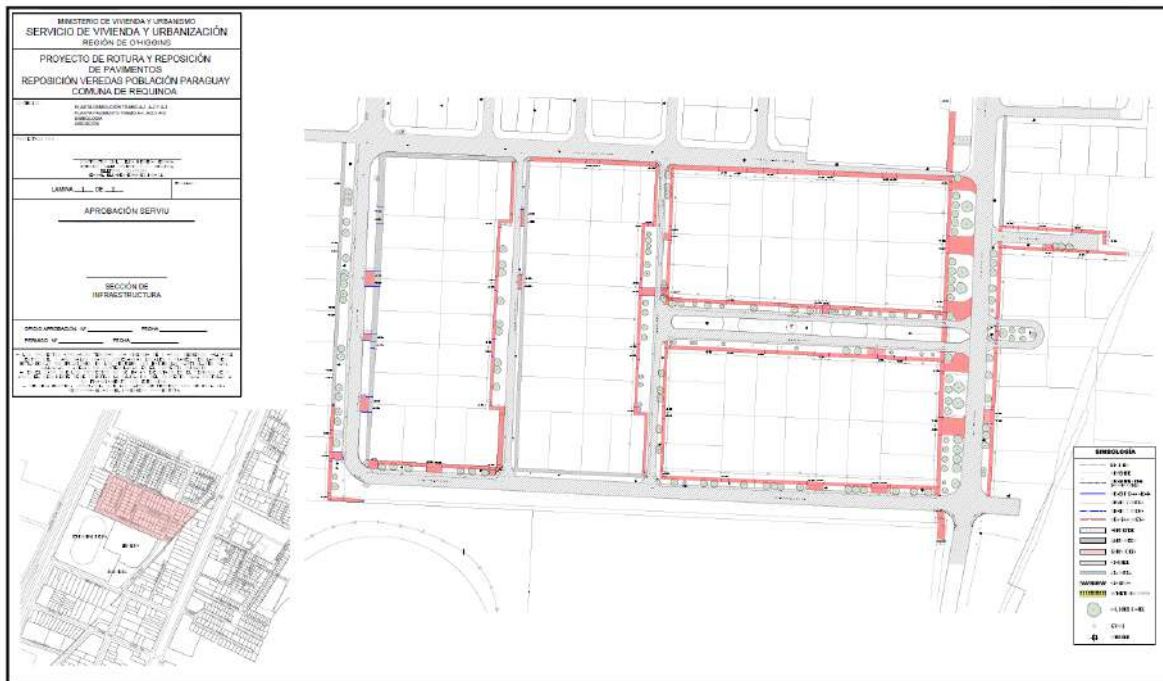



| | |
|---------------------------------------|---|
| NOMBRE DEL PROYECTO | ESTUDIO PREFACTIBILIDAD TÉCNICA, PARA SISTEMA DE ALCANTARILLADO CON PLANTA DE TRATAMIENTO, LOCALIDAD EL ABRA COMUNA DE REQUÍNOA. |
| PRESUPUESTO MUNICIPAL EJECUTADO | \$ 0.- |
| PRESUPUESTO FONDOS EXTERNOS EJECUTADO | Prefactibilidad: \$ 62.805.820.- |
| FUENTE DE FINANCIAMIENTO | Programa de Mejoramiento de Barrio(PMB); Subprograma Programa de Saneamiento Sanitario(PSS) |
| CANTIDAD DE BENEFICIARIOS | <u>835 Familias</u> |
| SITUACIÓN ACTUAL | PREFACTIBILIDAD |
| DESCRIPCIÓN DEL PROYECTO | <p>El estudio de prefactibilidad tiene como finalidad evaluar integralmente la viabilidad técnica, económica y normativa de una solución sanitaria para el sector, considerando como componentes principales:</p> <ul style="list-style-type: none"> • Análisis y propuesta para la disposición de una Planta de Tratamiento de Aguas Servidas (PTAS), destinada al tratamiento adecuado de las aguas servidas generadas por los beneficiarios. • Catastro de beneficiarios, identificando viviendas, condiciones actuales de saneamiento y situación de servicios básicos. • Trabajos de topografía, necesarios para el levantamiento de información base que permita definir alternativas de trazado y diseño preliminar. • Definición y trazado preliminar de colectores, evaluando alternativas técnicas para la recolección y conducción de aguas servidas. • Evaluación y mejoramiento de redes de agua potable, en caso de requerirse adecuaciones complementarias para la correcta implementación del proyecto sanitario. • Saneamiento de títulos, con el objeto de regularizar situaciones de dominio que pudieran afectar la factibilidad de ejecución de las obras. <p>En síntesis, el objeto es desarrollar un estudio que permita definir la solución sanitaria más adecuada para el sector El Abra, reduciendo riesgos técnicos y administrativos y entregando antecedentes suficientes para avanzar a etapas posteriores de diseño y ejecución.</p> |

FOTOGRAFÍAS:





| | |
|---------------------------------------|---|
| NOMBRE DEL PROYECTO | EXTENSIÓN DE RED DE AGUA POTABLE Y ALCANTARILLADO DE PASAJE SANTA LUCILA, COMUNA DE REQUÍNOA |
| PRESUPUESTO MUNICIPAL EJECUTADO | \$ 0.- |
| PRESUPUESTO FONDOS EXTERNOS EJECUTADO | Obras Civiles: \$ 197.332.569.- |
| FUENTE DE FINANCIAMIENTO | Programa de Mejoramiento de Barrio (PMB); Subprograma Programa de Saneamiento Sanitario (PSS) |
| CANTIDAD DE BENEFICIARIOS | 9 familias |
| SITUACIÓN ACTUAL | DISEÑO APROBADO, PROCESO DE POSTULACIÓN. |
| DESCRIPCIÓN DEL PROYECTO | <p>El proyecto contempla la ejecución de un sistema de alcantarillado público para el Pasaje Santa Lucila, con el objetivo de dotar al sector de una solución sanitaria formal y definitiva. Se enmarca en el Programa de Mejoramiento de Barrios (PMB), Subprograma de Saneamiento Sanitario (PSS).</p> <p>Las obras consideran:</p> <ul style="list-style-type: none"> • Construcción de red colectores públicos de aguas servidas y cámaras de inspección. • Construcción de red matriz pública de agua potable y grifos. • Arranques domiciliarios de agua Potable • Uniones domiciliarias de Alcantarillado • Interconexiones Domiciliarias. • Reposición de pavimentos y superficies intervenidas conforme a normativa SERVIU <p>La iniciativa busca reemplazar sistemas particulares deficientes, mejorar las condiciones de salubridad del sector y regularizar la infraestructura sanitaria, cumpliendo los estándares técnicos exigidos por el PMB–PSS.</p> |

FOTOGRAFIAS:





| | |
|---------------------------------------|---|
| NOMBRE DEL PROYECTO | EXTENSIÓN DE MATRIZ DE AGUA POTABLE DE PASAJE LO HERMÓGENES, COMUNA DE REQUÍNOA |
| PRESUPUESTO MUNICIPAL EJECUTADO | \$ 0.- |
| PRESUPUESTO FONDOS EXTERNOS EJECUTADO | Obras Civiles: \$ 65.000.000.- |
| FUENTE DE FINANCIAMIENTO | Programa de Mejoramiento de Barrio (PMB); Subprograma Programa de Saneamiento Sanitario(PSS) |
| CANTIDAD DE BENEFICIARIOS | 9 familias |
| SITUACIÓN ACTUAL | EJECUTADO |
| DESCRIPCIÓN DEL PROYECTO | <p>El proyecto contempla la ejecución de un sistema de extensión de matriz de agua potable para el Pasaje Lo Hermógenes, con el objetivo de dotar al sector de una solución sanitaria formal y definitiva. Se enmarca en el Programa de Mejoramiento de Barrios (PMB), Subprograma de Saneamiento Sanitario (PSS).</p> <p>Las obras consideran:</p> <ul style="list-style-type: none">• Construcción de red matriz pública de agua potable y grifos.• Arranques domiciliarios de Agua Potable.• Interconexiones domiciliarias Agua Potable. <p>La iniciativa busca reemplazar sistemas particulares deficientes, mejorar las condiciones de salubridad del sector y regularizar la infraestructura sanitaria, cumpliendo los estándares técnicos exigidos por el PMB–PSS.</p> |

FOTOGRAFIAS:



Imagen ejecución del proyecto.



| | |
|---------------------------------------|---|
| NOMBRE DEL PROYECTO | "INSTALACIÓN Y RECAMBIO DE SEÑALETICAS VIALES, SECTORES VARIOS, REQUÍNOA" |
| PRESUPUESTO MUNICIPAL EJECUTADO | \$ 0.- |
| PRESUPUESTO FONDOS EXTERNOS EJECUTADO | Obras Civiles: \$ \$ 35.470.181.- |
| FUENTE DE FINANCIAMIENTO | Programa de Mejoramiento Urbano y Equipamiento Comunal, Línea Tradicional, |
| CANTIDAD DE BENEFICIARIOS | <u>2291 habitantes</u> |
| SITUACIÓN ACTUAL | EJECUTADO |
| DESCRIPCIÓN DEL PROYECTO | <p>El proyecto consiste en la instalación de 42 señaléticas con las siguientes características:</p> <ul style="list-style-type: none"> • Nombres y sentidos de calles. • Poste perfil tubular redondo de acero 3" y 3 metros de largo anclado mediante enfierradura (canastillo), de sección 20 cm x 20 cm, conformada por 4 barras de acero de 5/8" (16 mm), con dos estribos de fierro estriado de 8mm. • Base tipo olimpo de 900 mm resguardando el anclaje y reductor de impactos. • Brazos que sostienen la señalética perfil tubular redondo de acero de 1 1/2" de diámetro. • Letreros informativos de 700mm de largo x 310mm de ancho compuesta por la superposición de tres planchas de acero: una plancha de acero de 1mm pintada en blanco forrada, por ambos lados, por planchas de 1mm pintadas en color negro y que llevan las letras cortadas en laser. <p>El proyecto beneficia a villas de la comuna distribuidas en el sector de los Lirios y Requinoa Centro.</p> |

FOTOGRAFIAS:





Imagen después del proyecto

| | |
|---------------------------------------|---|
| NOMBRE DEL PROYECTO | "REPOSICIÓN DE VEREDAS, SECTOR VILLA JARDÍN, REQUÍNOA" |
| PRESUPUESTO MUNICIPAL EJECUTADO | \$ 0.- |
| PRESUPUESTO FONDOS EXTERNOS EJECUTADO | Obras Civiles: \$ 165.681.618 |
| FUENTE DE FINANCIAMIENTO | Programa de Mejoramiento Urbano y Equipamiento Comunal, Línea Emergencia |
| CANTIDAD DE BENEFICIARIOS | <u>2860 habitantes</u> |
| SITUACIÓN ACTUAL | ELEGIBLE. |
| DESCRIPCIÓN DEL PROYECTO | <p>El proyecto propone la reposición integral de las veredas más afectadas en la villa jardín.</p> <p>El nuevo diseño tiene como principal objetivo garantizar la accesibilidad universal en todos sus tramos, para lo cual se incorporarán las siguientes obras:</p> <ul style="list-style-type: none"> • Reconstrucción de la acera con el ancho mínimo requerido por normativa. • Implementación de rampas y baldosas podotáctiles de alerta y guías para asegurar la orientación y prevenir cambios de pendiente. • Considera pavimentación de entradas vehiculares de las viviendas. • Considera tala y destronque de los árboles cuyas raíces hayan causado daños en la superficie, seguido por la pavimentación de las entradas de vehículos. <p>Todas estas intervenciones se ejecutarán en estricto cumplimiento de la normativa SERVIU vigente.</p> |

FOTOGRAFIAS:





Imagen antes del proyecto

| | |
|---------------------------------------|--|
| NOMBRE DEL PROYECTO | REPOSICION CESFAM REQUINOA DR. JOAQUIN CONTRERAS |
| PRESUPUESTO MUNICIPAL EJECUTADO | \$ 0.- |
| PRESUPUESTO FONDOS EXTERNOS EJECUTADO | Consultoría: \$ 204.005.000.- Equipamiento: \$ 307.124.000.- Equipos: \$ 383.498.000.- Gastos Administrativos: \$ 3.405.000.- Obras Civiles: \$ 7.710.592.000.- Otros Gastos: \$ 48.408.000.- Total: \$ 8.657.032.000.- |
| FUENTE DE FINANCIAMIENTO | Fondo Nacional de Desarrollo Regional (FNDR). |
| CANTIDAD DE BENEFICIARIOS | 27.968 habitantes de la Comuna de Requínoa. |
| SITUACIÓN ACTUAL | Proceso de recepción Municipal, y entrega desde el Servicio de Salud O´Higgins a la Municipalidad de Requínoa. |
| DESCRIPCIÓN DEL PROYECTO | <p>La ejecución del nuevo CESFAM Dr. Joaquín Contreras Silva en Requínoa se justifica principalmente por el agotamiento de la capacidad del recinto anterior y la necesidad de modernizar la atención para una población que ha crecido significativamente.</p> <p>Aquí tienes los puntos clave de su justificación:</p> <p>Déficit de Infraestructura: El centro de salud antiguo quedó pequeño para la demanda actual, lo que generaba incomodidad tanto para usuarios como para el personal. El nuevo edificio cuenta con más de 2.500 metros cuadrados de construcción, una superficie muy superior a la anterior.</p> <p>Aumento de Cobertura: El proyecto está diseñado para atender a más de 27.000 usuarios, superando la población per cápita inscrita (aproximadamente 25.430 personas según registros previos) y permitiendo absorber el crecimiento demográfico futuro de la comuna.</p> |

FOTOGRAFIAS:



Imágenes del proyecto.



| | |
|---------------------------------------|--|
| NOMBRE DEL PROYECTO | CONSTRUCCION COMPLEJO DEPORTIVO COMUNAL, REQUINOA |
| PRESUPUESTO MUNICIPAL EJECUTADO | \$ 0.- |
| PRESUPUESTO FONDOS EXTERNOS EJECUTADO | Total: \$ 5.533.189.000.- |
| FUENTE DE FINANCIAMIENTO | Fondo Nacional de Desarrollo Regional (FNDR). |
| CANTIDAD DE BENEFICIARIOS | 27.968 habitantes de la Comuna de Requinoa. |
| SITUACIÓN ACTUAL | Proceso de firma del Convenio mandato. |
| DESCRIPCIÓN DEL PROYECTO | <p>Se considera la reposición completa de los recintos actuales del Estadio (cancha de fútbol profesional, pista atlética, iluminación de área de juego, graderías habitables, estación de enfermería, camarines de árbitros) y Polideportivo. Además de ejecuciones complementarias de los espacios comunes como lo es en mejoramientos de circulaciones interiores-exteriores, iluminación, boleterías de accesos (Estadio-Polideportivo), paisajismo, mobiliario urbano, estacionamientos, bicicletero, señalética y cierres exteriores.</p> <p>Esta Consultaría, comprenderá el estudio y la elaboración de todos los planos y detalles de Arquitectura, Estructura, Instalaciones, Especificaciones Técnicas y Memorias respectivas, Plan de mitigación, así como el Presupuesto Oficial detallado y una programación de plazos de ejecución de obras, todo lo cual se desglosa más adelante. Incluye la obligatoriedad de ejecutar la coordinación entre todos los Proyectos con entrega de los planos específicos, además de incorporar la asistencia técnica y monitoreo durante el proceso de licitación y construcción de las obras.</p> |

FOTOGRAFIAS:



Imágenes del proyecto.



| | |
|---------------------------------------|--|
| NOMBRE DEL PROYECTO | CONSERVACION DE INFRAESTRUCTURA DE ESTACION DE TREN REQUINOA. |
| PRESUPUESTO MUNICIPAL EJECUTADO | \$ 0.- |
| PRESUPUESTO FONDOS EXTERNOS EJECUTADO | Total: \$ 805.480.569.- |
| FUENTE DE FINANCIAMIENTO | Fondo Nacional de Desarrollo Regional (FNDR). |
| CANTIDAD DE BENEFICIARIOS | 27.968 habitantes de la Comuna de Requinoa. |
| SITUACIÓN ACTUAL | Recepcionado. |
| DESCRIPCIÓN DEL PROYECTO | El proyecto de conservación de infraestructura de estación de tren de la comuna de Requinoa, se centra en la habilitación y recuperación de la estación de la comuna, los trabajos están destinado en poner en marcha la estación nuevamente, mejorando su zona de los andenes, mejoramiento de las boleterías, zona de administración de la estación, baños públicos como del personal, y mejorar por sobre todo la accesibilidad universal, que con la nueva normativa, esta se debe dejar todo habilitado, además de la zona de torniquetes, que es el acceso a la zona de andenes. Todo este trabajo es con el fin de generar un buen funcionamiento y atención optima de la nueva estación. |

FOTOGRAFÍAS:



Imágenes ejecución del proyecto.



| | |
|---------------------------------------|---|
| NOMBRE DEL PROYECTO | REPOSICIÓN CUARTEL 3RA COMPAÑÍA DE BOMBEROS EL ABRA, COMUNA DE REQUÍNOA. |
| PRESUPUESTO MUNICIPAL EJECUTADO | \$ 0.- |
| PRESUPUESTO FONDOS EXTERNOS EJECUTADO | Equipamiento: \$ 30.667.000.- Equipos: \$11.375.000.- Gastos Administrativos: \$ 3.726.000.- Obras Civiles: \$ 1.717.110.000.- Total: 1.796.134.000 |
| FUENTE DE FINANCIAMIENTO | Fondo Nacional de Desarrollo Regional (FNDR). |
| CANTIDAD DE BENEFICIARIOS | <u>Comuna de Requinoa</u> |
| SITUACIÓN ACTUAL | Adjudicada. |
| DESCRIPCIÓN DEL PROYECTO | El proyecto contempla la contratación del diseño y ejecución bajo la modalidad de pago contra recepción, previa visación de la Unidad Técnica, Dirección de Arquitectura. Considera la reposición total del cuartel, con una superficie aproximada de 550 m ² , el cual se asimila a un cuartel Tipo 2 conforme a la metodología establecida por MIDESO. |

FOTOGRAFÍAS:

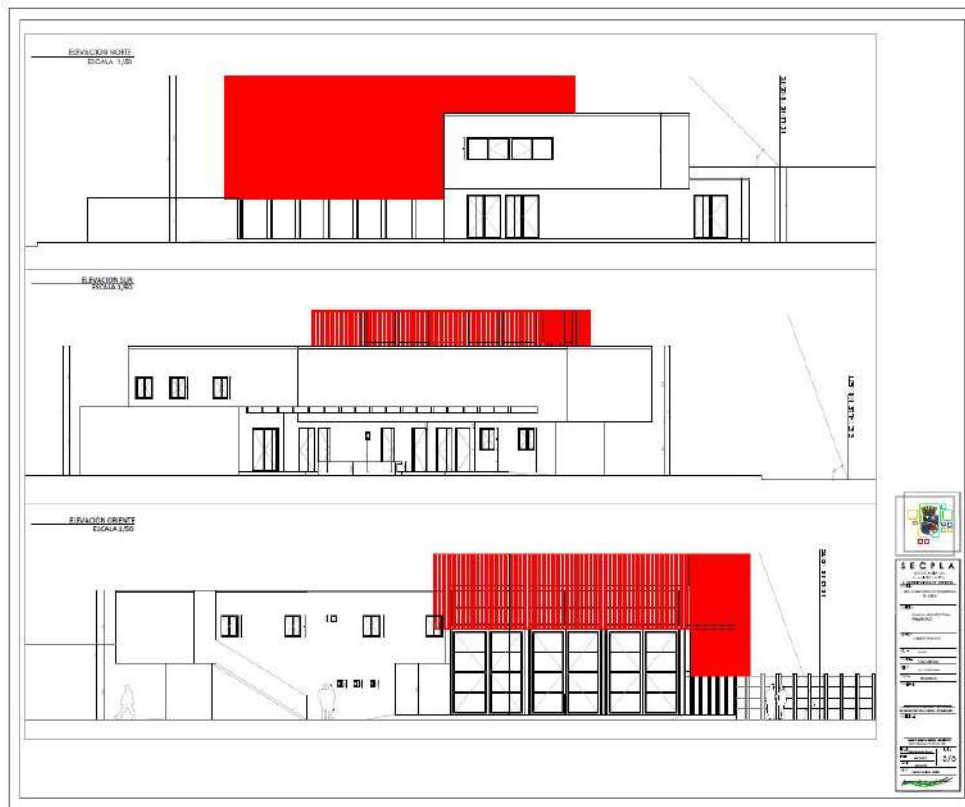



| | |
|---------------------------------------|--|
| NOMBRE DEL PROYECTO | CONSTRUCCIÓN SANEAMIENTO SANITARIO SECTOR VILLA MARÍA, COMUNA DE REQUÍNOA. |
| PRESUPUESTO MUNICIPAL EJECUTADO | \$ 0.- |
| PRESUPUESTO FONDOS EXTERNOS EJECUTADO | Consultorías: \$ 480.810.000.- Gastos Administrativos: \$ 3.647.000.- Obras Civiles: \$ 4.467.906.000.- Total: \$ 4.952.363.000.- |
| FUENTE DE FINANCIAMIENTO | Fondo Nacional de Desarrollo Regional (FNDR). |
| CANTIDAD DE BENEFICIARIOS | <u>184 Familias.</u> |
| SITUACIÓN ACTUAL | Proceso de licitación Pública. |
| DESCRIPCIÓN DEL PROYECTO | <p>El proyecto consiste en la ejecución del alcantarillado público, planta elevadora de aguas servidas (PEAS), planta de tratamiento de aguas servidas (PTAS), la ejecución de los pavimentos de las calles y pasajes, y por último la conexión de la red de alcantarillado particular de las viviendas.</p> <p>ALCANTARILLADO PÚBLICO:</p> <ul style="list-style-type: none">- Cañería PE80 PN6 d= 200 mm.; cantidad= 2.369,0 ml.- Protección encamisado tubería de acero estructural d=16"; cantidad= 16,0 ml.- Obras de hormigón; cámaras tipo "a"; cantidad= 48 unidades.- Obras de hormigón; cámaras tipo "b"; cantidad= 1 unidades.- Impulsión HDPE PN10 DN 125 mm; cantidad=757 m. <p>ALCANTARILLADO DOMICILIARIO:</p> <ul style="list-style-type: none">- Redes interiores de alcantarillado particular (lotes): 146 lotes.- Uniones domiciliaras: 184 viviendas. <p>PAVIMENTACIÓN CALLES Y PASAJES:</p> <ul style="list-style-type: none">- Pavimentación pasajes: 5.767 m2.- Pavimentación calles: 7.134 m2- Aceras: 2.977 m2- Soleras: 4.497,40 ml. <p>Todas estas obras permitirán una solución definitiva en el ámbito sanitario para el sector de villa maría.</p> |



FOTOGRAFÍAS:



Imagen antes del proyecto.





| | |
|---------------------------------------|--|
| NOMBRE DEL PROYECTO | CONSTRUCCIÓN RED AS VILLA NUEVO HORIZONTE Y LOS CRISTALES, SECTOR PICHIGUAO, REQUÍNOA” |
| PRESUPUESTO MUNICIPAL EJECUTADO | \$ 0.- |
| PRESUPUESTO FONDOS EXTERNOS EJECUTADO | Obras Civiles: \$ 1.634.339.000.- |
| FUENTE DE FINANCIAMIENTO | Programa de Mejoramiento de Barrio(PMB); Subprograma Programa de Saneamiento Sanitario(PSS) |
| CANTIDAD DE BENEFICIARIOS | <u>85 Familias</u> |
| SITUACIÓN ACTUAL | DISEÑO |
| DESCRIPCIÓN DEL PROYECTO | <p>El proyecto tiene por objeto dotar al sector de infraestructura sanitaria integral, contemplando:</p> <ul style="list-style-type: none">• Ejecución de red de alcantarillado público, incluyendo colectores, cámaras y obras complementarias para la recolección y conducción de aguas servidas.• Construcción de una Planta de Tratamiento de Aguas Servidas (PTAS), destinada al tratamiento adecuado de las AS previo a su disposición final.• Reposición de pavimentos bajo normativa SERVIU, restituyendo calzadas y veredas intervenidas según estándares técnicos vigentes.• Soluciones intermedias para los beneficiarios, a fin de asegurar condiciones sanitarias adecuadas mientras se ejecutan y ponen en servicio las obras definitivas.• Uniones domiciliarias de Alcantarillado• Interconexiones Domiciliarias.• Coordinación para recepción y futura operación del sistema sanitario por parte de la empresa concesionaria. <p>El convenio N° 17232 Entre ESSBIO y la Municipalidad establece las obligaciones técnicas, administrativas y financieras de las partes, regulando la ejecución, supervisión, recepción y posterior operación del sistema de alcantarillado y tratamiento, en coherencia con los lineamientos del PMB–PSS.</p> |

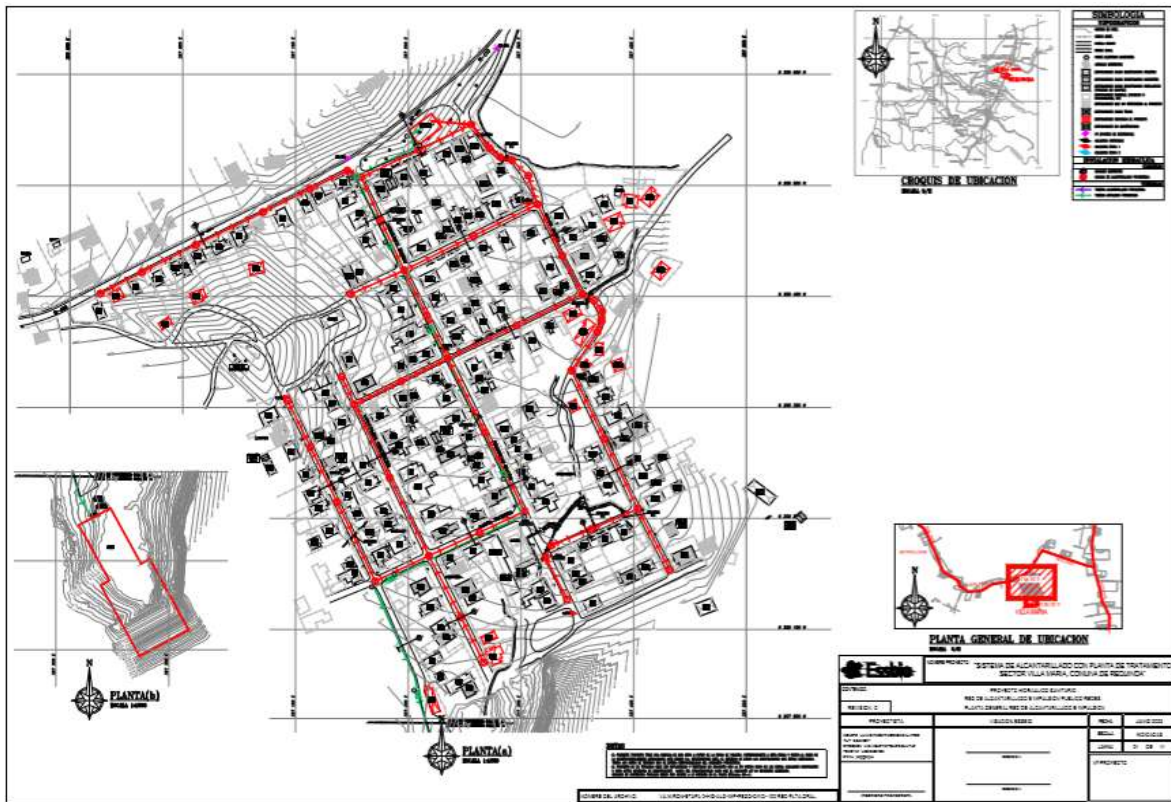
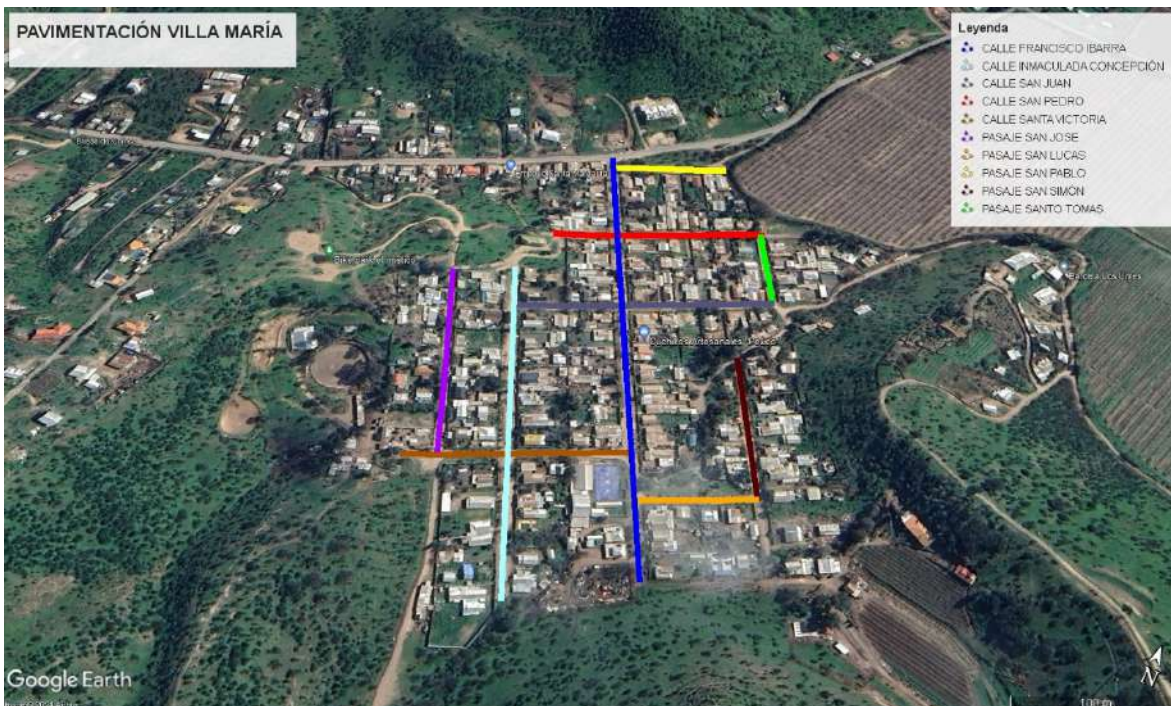

Imagen alcances del proyecto.



Imagen diseño del proyecto.



| | |
|---------------------------------------|--|
| NOMBRE DEL PROYECTO | "MEJORAMIENTO AV. EL ABRA, COMUNA DE REQUÍNOA" |
| PRESUPUESTO MUNICIPAL EJECUTADO | \$ 0.- |
| PRESUPUESTO FONDOS EXTERNOS EJECUTADO | \$ 205.000.000.- |
| FUENTE DE FINANCIAMIENTO | Fondo Nacional de Desarrollo Regional (FNDR) |
| CANTIDAD DE BENEFICIARIOS | 27.968 habitantes |
| SITUACIÓN ACTUAL | Diseño |
| DESCRIPCIÓN DEL PROYECTO | <p>El proyecto actualmente está en la etapa de ejecución de la consultoría; en el cual considera los diseños de ingeniería de pavimentación de la calzada; solución de evacuación de aguas lluvias y veredas del lado Norte de la vía.</p> <p>La iniciativa abarca una extensión de 3.500 metros aprox., desde el empalme con la Ruta 5 Sur hasta el Kilómetro 3.46 de la Ruta H-450.</p> <p>La intervención no considera expropiaciones. La tecnología propuesta para este mejoramiento es pavimento asfáltico.</p> |

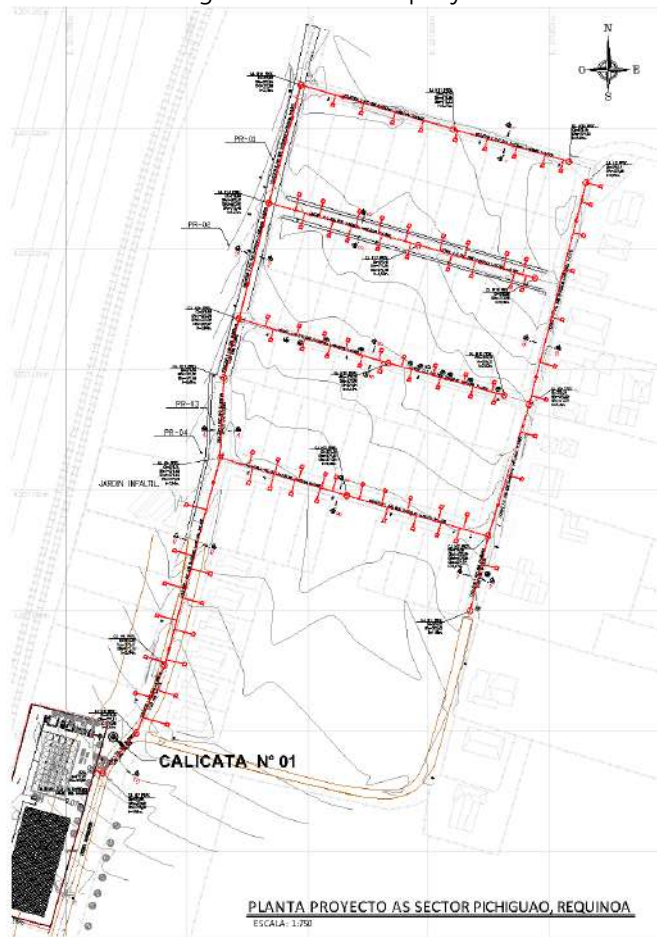

Imagen alcances del proyecto.



Imagen antes del proyecto.



| | |
|---------------------------------------|---|
| NOMBRE DEL PROYECTO | "REPOSICIÓN PARCIAL DE RECINTOS ESCUELA REPÚBLICA DE FRANCIA, COMUNA DE REQUÍNOA" |
| PRESUPUESTO MUNICIPAL EJECUTADO | \$ 0.- |
| PRESUPUESTO FONDOS EXTERNOS EJECUTADO | Total: \$ 179.095.000.- |
| FUENTE DE FINANCIAMIENTO | Fondo Nacional de Desarrollo Regional. |
| CANTIDAD DE BENEFICIARIOS | <u>Toda la comunidad.</u> |
| SITUACIÓN ACTUAL | En ejecución. |
| DESCRIPCIÓN DEL PROYECTO | <p>La etapa de la consultora se encuentra en el desarrollo y elaboración de expediente de diseño que permita la Reposición Parcial del recinto educativo, donde se contemple para el cumplimiento del P.A., todos los estudios necesarios (especialidades, cálculos, presupuestos, expedientes, permisos, entre otros), de acuerdo al P.A., visado por MINEDUC.</p> <p>La superficie total de intervención en diseño, es de 4.756 mt²; debiendo considerar una capacidad por aula de 27 als/curso y una proyección total de 243 alumnos.</p> |

FOTOGRAFÍAS:



Imagen referencial del proyecto



| | |
|---------------------------------------|---|
| NOMBRE DEL PROYECTO | LUMINARIAS PEATONALES ORNAMENTALES, CALLE MANUEL RODRÍGUEZ, LOS LIRIOS |
| PRESUPUESTO MUNICIPAL EJECUTADO | \$ 0.- |
| PRESUPUESTO FONDOS EXTERNOS EJECUTADO | Total: \$ 24.999.999.- Ejecución: \$24.399.999.- Publicidad: \$600.000.- |
| FUENTE DE FINANCIAMIENTO | Fondo Nacional Desarrollo Regional (FNDR 8% Seguridad) |
| CANTIDAD DE BENEFICIARIOS | Vecinos de Los Lirios. |
| SITUACIÓN ACTUAL | Licitación en curso. |
| DESCRIPCIÓN DEL PROYECTO | Instalación de 14 luminarias peatonales ornamentales en Calle Manuel Rodríguez, sector Los Lirios, tramo que comprende entre Pasaje Oasis y Ruta RP H-410. Farol ornamental Quillay LED de 60Watts. Poste ornamental, modelo Providencia, altura 4 metros. |

FOTOGRAFIAS:

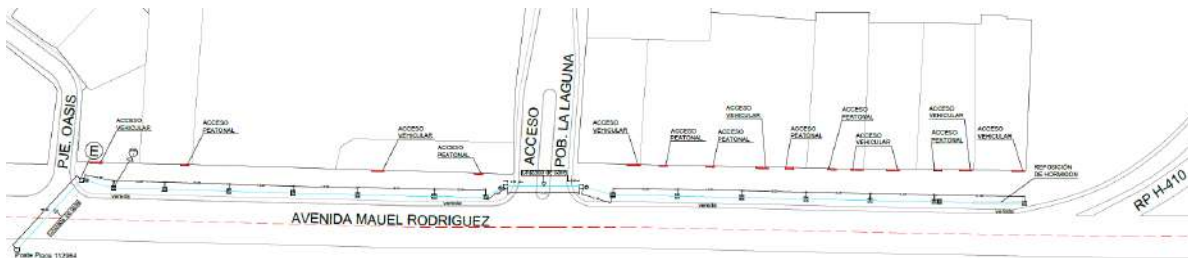

Emplazamiento: Luminarias peatonales ornamentales, Calle Manuel Rodríguez, Los Lirios.



Imagen referencial.



| | |
|---------------------------------------|---|
| NOMBRE DEL PROYECTO | "PASO PEATONAL LINEA FERREA; CALLE LA CUADRA RUTA H-475, LOCALIDAD DE PICHIGUAO, REQUÍNOA". |
| PRESUPUESTO MUNICIPAL EJECUTADO | \$ 89.985.531.- |
| PRESUPUESTO FONDOS EXTERNOS EJECUTADO | \$ 0.- |
| FUENTE DE FINANCIAMIENTO | Municipal (ROYALTY).- |
| CANTIDAD DE BENEFICIARIOS | Pichiguao.- |
| SITUACIÓN ACTUAL | Suscripción de contrato.- |
| DESCRIPCIÓN DEL PROYECTO | <p>El proyecto consiste en la construcción de un Paso Peatonal Ferroviario n la intersección de Calle La Cuadra (Ruta H-475) con la vía férrea, en la localidad de Pichiguao. Esta obra de infraestructura civil, está diseñada bajo los estrictos estándares de la Empresa de los Ferrocarriles del Estado (EFE) para garantizar un cruce peatonal normado y protegido. Las actividades a realizar:</p> <ul style="list-style-type: none"> • Demolición de estructuras antiguas, excavación y transporte de escombros para la nivelación del sector. • Construcción de nuevas aceras de hormigón de alta resistencia con bases granulares estabilizadas. • Instalación de losetas prefabricadas de hormigón armado diseñadas específicamente para soportar el tránsito peatonal sobre los rieles de forma estable. • Accesibilidad Universal: Incorporación de baldosas táctiles para personas con discapacidad visual y vallas de protección peatonal. • Instalación de postes de 6 metros con luminarias LED de 90W. <p>Este proyecto transforma la conectividad de Pichiguao al erradicar los riesgos asociados a los cruces informales, previniendo accidentes y salvaguardando la integridad de los vecinos.</p> |

FOTOGRAFÍAS:

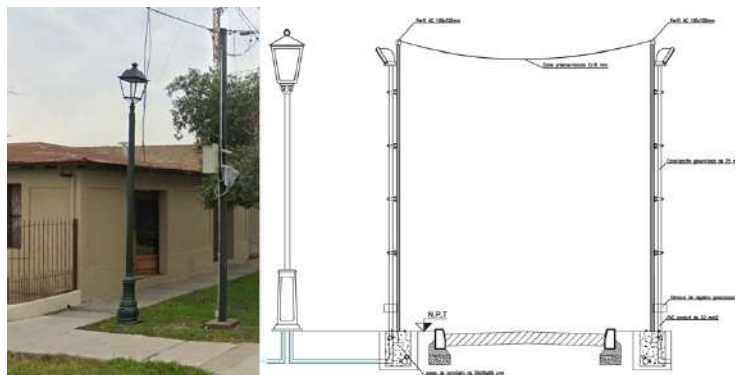



Imagen alcances del proyecto



Imagen alcances del proyecto.



Imagen alcances del proyecto.



Imagen antes del proyecto.



| | |
|---------------------------------------|---|
| NOMBRE DEL PROYECTO | "PROYECTO DE PAVIMENTACION MODIFICACION LOSA PASO DE AGUA CALLE SANTA LUCILA COMUNA DE REQUINOA" |
| PRESUPUESTO MUNICIPAL EJECUTADO | \$ 129.051.071.- |
| PRESUPUESTO FONDOS EXTERNOS EJECUTADO | \$ 0.- |
| FUENTE DE FINANCIAMIENTO | Municipal (ROYALTY). |
| CANTIDAD DE BENEFICIARIOS | <u>EL ESFUERZO, SANTA LUCILA, EL ABRA, REQUÍNOA</u> |
| SITUACIÓN ACTUAL | Ejecución. |
| DESCRIPCIÓN DEL PROYECTO | <p>El proyecto consiste en obra civil que contempla la ejecución de una superestructura de hormigón armado y el mejoramiento integral de sus accesos, diseñada para garantizar un tránsito seguro y fluido entre sectores estratégicos de la comuna.</p> <p>Considera:</p> <ul style="list-style-type: none"> • Preparación y Demoliciones: Retiro de pavimento, aceras y de cercos existentes para habilitar el área de trabajo. • Movimiento de Tierras y preparación de la sub-rasante, y carpeta estructural de pavimento para soportar cargas pesadas. • Construcción de armadura de acero, moldajes y hormigonado • Pavimentación Asfáltica en vías de acceso y sobre la losa del puente. • Urbanización y Drenaje: Instalación de soleras con zarpa, construcción de nuevas aceras de hormigón y habilitación de un sistema de evacuación de aguas lluvias. <p>Esta obra genera una solución de conectividad y seguridad vial elevando la calidad de vida y la plusvalía de los barrios conectados.</p> |

FOTOGRAFIAS:

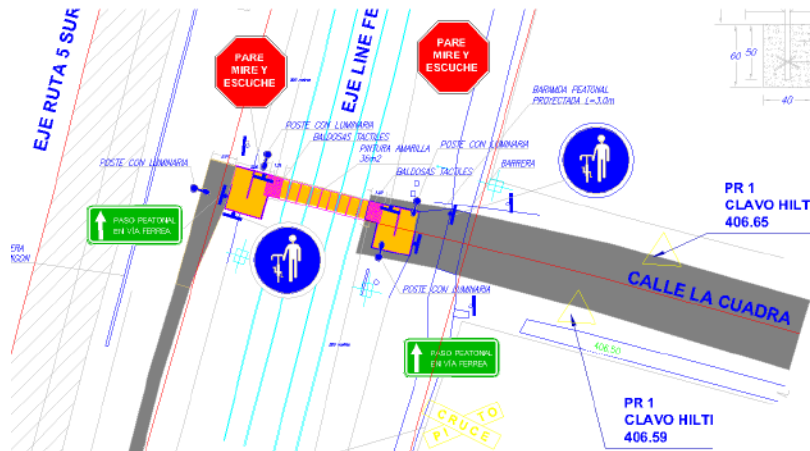



Imagen del proyecto

| | |
|---------------------------------------|---|
| NOMBRE DEL PROYECTO | "PROVISIÓN E INSTALACIÓN DE SISTEMA CCTV EL ABRA Y SECTORES VARIOS" |
| PRESUPUESTO MUNICIPAL EJECUTADO | \$ 50.000.000.- |
| PRESUPUESTO FONDOS EXTERNOS EJECUTADO | \$ 0.- |
| FUENTE DE FINANCIAMIENTO | Municipal (ROYALTY). |
| CANTIDAD DE BENEFICIARIOS | <u>Requínoa Centro, El Abra, Santa Lucila, El Esfuerzo.</u> |
| SITUACIÓN ACTUAL | Proceso de Licitación. |
| DESCRIPCIÓN DEL PROYECTO | <p>El proyecto consiste en la Provisión e Instalación de un Sistema de Televigilancia (CCTV) avanzado para la comuna de Requínoa. Considera:</p> <ul style="list-style-type: none">• Ejecución de excavaciones y fundaciones de hormigón para la instalación de postes metálicos galvanizados de 8 y 12 metros de altura, diseñados para resistir condiciones climáticas adversas.• Instalación de cámaras PTZ de 4MP con Inteligencia Artificial.• Instalación de cámaras de contexto de 4MP.• Despliegue de una red de fibra óptica de 12 núcleos y radioenlaces inalámbricos de alta velocidad para transmitir las imágenes de forma fluida y segura.• Instalación de empalmes eléctricos independientes y sistemas de alimentación ininterrumpida (UPS) para garantizar que el sistema siga operando incluso ante cortes de energía.• Centro de Control: Habilitación de estaciones de visualización con monitores LED de 55" de alta definición para el personal de seguridad. <p>Esta obra contempla el despliegue de en sectores estratégicos como El Abra, Requínoa Centro y Santa Lucila, con el fin de fortalecer la seguridad pública y la vigilancia en tiempo real mediante una red conectada directamente a la central de monitoreo municipal.</p> |

FOTOGRAFÍAS:





Imagen alcances del proyecto

| | |
|---------------------------------------|---|
| NOMBRE DEL PROYECTO | PROVISIÓN E INSTALACIÓN DE PANDERETAS – CIERRO ESTADIO EL ABRA |
| PRESUPUESTO MUNICIPAL EJECUTADO | Total: \$ 9.776.382.- |
| PRESUPUESTO FONDOS EXTERNOS EJECUTADO | \$ 0.- |
| FUENTE DE FINANCIAMIENTO | Municipal (ROYALTY). |
| CANTIDAD DE BENEFICIARIOS | Vecinos sector El Abra. |
| SITUACIÓN ACTUAL | Recepcionada. |
| DESCRIPCIÓN DEL PROYECTO | <p>Instalación de 167,4 metros de cierro tipo pandereta en el Estadio el Abra de la comuna de Requínoa, para evitar la vandalización del recinto.</p> <p>La pandereta de 2,5 m de altura, cuatro placas de 2,00 x 0,50 x 0,03 m y una placa de 2,00 x 0,40 x 0,03 m. Se estructura en base a pilares de hormigón curvos (cabeza de caballo) de 3,10 m de altura. Los postes serán reforzados con fierros de 8mm. Se considera instalación de bardas y emboquillado por ambas caras. En la parte superior de los pilares se instalan 3 hiladas de alambre de púas para coronar el cierro. Se considera instalación de Alambre de púas #14.</p> |

FOTOGRAFIAS:





| | |
|---------------------------------------|---|
| NOMBRE DEL PROYECTO | PARADEROS REQUÍNOA RUTA 5 – DIRECCIÓN NORTE Y DIRECCIÓN SUR |
| PRESUPUESTO MUNICIPAL EJECUTADO | Total: \$ 25.000.000.- |
| PRESUPUESTO FONDOS EXTERNOS EJECUTADO | \$ 0.- |
| FUENTE DE FINANCIAMIENTO | Municipal (ROYALTY). |
| CANTIDAD DE BENEFICIARIOS | Vecinos Requínoa, usuarios Ruta 5. |
| SITUACIÓN ACTUAL | Diseño. |
| DESCRIPCIÓN DEL PROYECTO | Ejecución e instalación de cuatro paraderos (refugios peatonales) ubicados en la RUTA 5, Acceso a Requínoa, Dirección Norte y Dirección Sur. Estructura metálica para marco y banca con perfiles rectangulares de acero de 100 x 50 x 2 mm y de 50 x 30 x 2 mm según indica la planimetría. Cubierta de zinc y fibra de vidrio. Considera luminaria solar. |

FOTOGRAFIAS:



Imagen referencial. Vista lateral paradero.



| | |
|---------------------------------------|--|
| NOMBRE DEL PROYECTO | ADQUISICIÓN DE BASUREROS PARA DIVERSOS SECTORES DE LA COMUNA DE REQUÍNOA |
| PRESUPUESTO MUNICIPAL EJECUTADO | Total: \$ 14.309.750.- |
| PRESUPUESTO FONDOS EXTERNOS EJECUTADO | \$ 0.- |
| FUENTE DE FINANCIAMIENTO | Municipal. |
| CANTIDAD DE BENEFICIARIOS | Toda la comuna de Requínoa. |
| SITUACIÓN ACTUAL | Instalados. |
| DESCRIPCIÓN DEL PROYECTO | <p>Adquisición de 65 basureros tipo alameda con logo municipal para diversos sectores de la comuna de Requínoa.</p> <p>Los basureros fueron instalados en áreas verdes, y vías públicas de Requínoa centro, Las Bandurrias, Rincón del Abra, entre otras.</p> <p>Especificaciones técnicas: Los pilares, se fabrican con perfil tubular redondo ø 60mm y espesor mínimo 2mm. El receptáculo se fabrica con plancha de acero estructural de espesor 2mm. Capacidad 98 litros. Terminación pintura electro estática con protección UV. Considera tapones superiores en forma esférica y terminaciones de acero fundido, además de logo municipal en ambos lados.</p> |

FOTOGRAFÍAS:

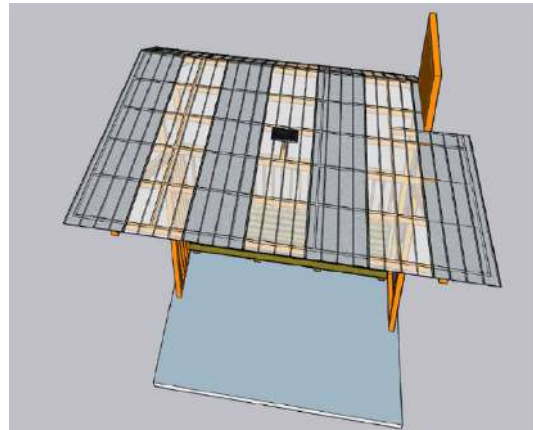

Basureros instalados, Requínoa centro.



| | |
|---------------------------------------|--|
| NOMBRE DEL PROYECTO | ADQUISICIÓN E INSTALACIÓN DE SEÑALÉTICAS CON NOMBRE DE CALLES PARA DIVERSOS SECTORES DE LA COMUNA DE REQUÍNOA |
| PRESUPUESTO MUNICIPAL EJECUTADO | Total: \$ 51.629.043.- |
| PRESUPUESTO FONDOS EXTERNOS EJECUTADO | \$ 0.- |
| FUENTE DE FINANCIAMIENTO | Municipal y Royalty. |
| CANTIDAD DE BENEFICIARIOS | Toda la comuna de Requínoa. |
| SITUACIÓN ACTUAL | Recepcionada. |
| DESCRIPCIÓN DEL PROYECTO | <p>Instalación de 65 señaléticas ornamentales con nombres de calles:</p> <ul style="list-style-type: none">• Población Paraguay: 9 señaléticas.• Nuevo Amanecer: 8 señaléticas.• Requínoa centro: 20 señaléticas.• 28 Febrero: 10 señalética.• Villa Jardín: 18 señaléticas. <p>Especificaciones técnicas: Poste de acero de 3" de diámetro con componente protector de aluminio fundido "Base Olimpo de 900 mm", brazos perfil tubular redondo acero de 1 ½" de diámetro y 2 mm de espesor. Letrero sobrepuesto con tres placas de acero de 1 mm y marco de aluminio fundido. Todas las piezas con tratamiento anticorrosivo epóxido.</p> |

FOTOGRAFÍAS:



Señalética Villa Jardín (Los Copihues – Calle Comercio).



| | |
|---------------------------------------|--|
| NOMBRE DEL PROYECTO | CONSTRUCCION SEMAFORIZACION CRUCE RUTA H 409 CON LAS MERCEDES DE LA COMUNA DE REQUÍNOA. |
| PRESUPUESTO MUNICIPAL EJECUTADO | Total: \$ 140.079.537.- |
| PRESUPUESTO FONDOS EXTERNOS EJECUTADO | \$ 0.- |
| FUENTE DE FINANCIAMIENTO | Municipal (ROYALTY). |
| CANTIDAD DE BENEFICIARIOS | <u>Toda la comunidad.</u> |
| SITUACIÓN ACTUAL | Proceso de ejecución. |
| DESCRIPCIÓN DEL PROYECTO | <p>El proyecto consiste en la ejecución e instalación de semáforo en el cruce RUTA H409 con las mercedes de la comuna de Requínoa. Contemplando todos los suministros de materiales técnicos necesarios para la instalación e implementación de semáforo.</p> <p>Esta obra además considera la elaboración de veredas de acceso peatonal, rebajes de soleras que conectara y consolidara el acceso peatonal en este sector .considera la conexión de los tramos de desde los respectivos paraderos hasta el acceso de la Escuela David del Curto. Sensores u botoneras peatonales.</p> <p>Todas estas obras permitirán disminuir los accidentes de tránsito, además de permitirle un acceso más seguro a la comunidad a este sector escolar consolidad con estas obras el acceso peatonal.</p> |

FOTOGRAFÍAS:





Imagen antes del proyecto.

Imagen antes del proyecto

| | |
|---------------------------------------|---|
| NOMBRE DEL PROYECTO | "ADQUISICIÓN JUEGOS INFANTILES PARA DIVERSAS ÁREAS VERDES DE REQUÍNOA" |
| PRESUPUESTO MUNICIPAL EJECUTADO | Total: \$21.039.200.- |
| PRESUPUESTO FONDOS EXTERNOS EJECUTADO | \$ 0.- |
| FUENTE DE FINANCIAMIENTO | Municipal (ROYALTY). |
| CANTIDAD DE BENEFICIARIOS | 27.968 habitantes de la Comuna de Requínoa. |
| SITUACIÓN ACTUAL | Recepcionado. |
| DESCRIPCIÓN DEL PROYECTO | Adquisición de 32 juegos infantiles en ellos se consideran 8 columpios dobles, 8 resortes inclusivo, 8 toboganes simple curvo, 8 balancines dobles. Los cuales se destinaran para diversas áreas verdes de la comuna. |

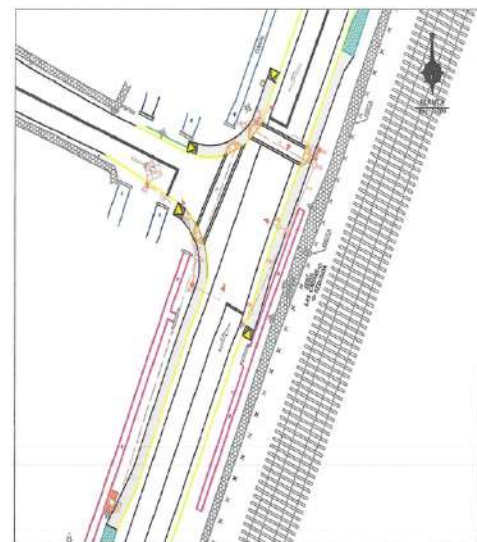
FOTOGRAFIAS:





| | |
|---------------------------------|--|
| NOMBRE DEL PROYECTO | REPOSICIÓN DE LUMINARIAS ESTADIO MUNICIPAL, COMUNA DE REQUÍNOA |
| PRESUPUESTO MUNICIPAL EJECUTADO | \$14.092.932.- |
| PRESUPUESTO FONDOS EXTERNOS | \$ 0.- |
| FUENTE DE FINANCIAMIENTO | ROYALTY |
| CANTIDAD DE BENEFICIARIOS | 27.968 habitantes de la Comuna de Requínoa. |
| SITUACIÓN ACTUAL | Ejecutado 2025 |
| DESCRIPCIÓN DEL PROYECTO | El proyecto consiste en la adquisición e instalación de Proyector LED de Estadio Modular de 500W IP66 IK10, además de la desinstalación de proyector existente, correspondiente a luminarias de estadio Municipal de Requínoa. |

FOTOGRAFIAS:





| | |
|---------------------------------|--|
| NOMBRE DEL PROYECTO | MEJORAMIENTO PISO CESFAM |
| PRESUPUESTO MUNICIPAL EJECUTADO | \$ 6.354.600.- |
| PRESUPUESTO FONDOS EXTERNOS | \$ 0.- |
| FUENTE DE FINANCIAMIENTO | ROYALTY |
| CANTIDAD DE BENEFICIARIOS | 27.968 habitantes de la Comuna de Requínoa. |
| SITUACIÓN ACTUAL | Ejecutado 2025. |
| DESCRIPCIÓN DEL PROYECTO | <p>El proyecto considera el pulido de 300m2 de baldosas brillo espejo.</p> <p>Los trabajos y tratamiento considero lo siguiente:</p> <ol style="list-style-type: none">1- Retiro de piso vinílico existente y traslado a bodega (300m2).2- Pintura de guardapolvos de baldosas (110ml).3- Sellado de grietas o imperfecciones de baldosas.4- Pulido de nivelación: Pulido de la superficie grano #70 para eliminar posibles diferencias entre palmetas de baldosas.5- Pulido de baldosas: Pulido de brillo grano #120, #200, #400, #800 y #1.000.6- Aplicación de abrillantador y densificador. |

FOTOGRAFIAS:



Imagen después del proyecto



| | |
|---------------------------------------|---|
| NOMBRE DEL PROYECTO | "ADQUISICION DE EQUIPO ALJIBE 10M3 ACERO INOXIDABLE PARA CAMION CON POLIBRAZO DE LA I. MUNICIPALIDAD DE REQUINOA". |
| PRESUPUESTO MUNICIPAL EJECUTADO | \$ 18.590.384.- |
| PRESUPUESTO FONDOS EXTERNOS EJECUTADO | \$ 0.- |
| FUENTE DE FINANCIAMIENTO | Fondo Municipal (ROYALTY). |
| CANTIDAD DE BENEFICIARIOS | Toda la Comuna. |
| SITUACIÓN ACTUAL | Recepción Conforme. |
| DESCRIPCIÓN DEL PROYECTO | Equipo aljibe en acero inoxidable con capacidad de 10.000 lts., diseñado para ser usado en Camión Multipropósito Municipal. Equipo clave para la gestión hídrica municipal, ya que permite transportar y distribuir agua de regadío de forma eficiente en plazas, parques, bandejones y otros espacios públicos, especialmente donde no existe red de riego fija. |

FOTOGRAFÍAS:



Imagen después del proyecto.



| | |
|---------------------------------------|---|
| NOMBRE DEL PROYECTO | "ADQUISICION DE 01 RETROEXCAVADORA DE REQUINOA". |
| PRESUPUESTO MUNICIPAL EJECUTADO | \$ 130.000.000.- |
| PRESUPUESTO FONDOS EXTERNOS EJECUTADO | \$ 0.- |
| FUENTE DE FINANCIAMIENTO | Municipal (ROYALTY). |
| CANTIDAD DE BENEFICIARIOS | Toda la Comuna. |
| SITUACIÓN ACTUAL | Proceso de adjudicación. |
| DESCRIPCIÓN DEL PROYECTO | Retroexcavadora es una maquina muy versátil que permitirá a la comuna ejecutar múltiples trabajos de mantención, obras menores, y apoyo en emergencias. Usos principales serán mantención de caminos y calles; Obras civiles menores; Limpieza y manejo de escombros; Mantención de áreas verdes y cauces; Atención de emergencias. |

FOTOGRAFIAS:



Imagen referencial del proyecto.



| | |
|---------------------------------------|---|
| NOMBRE DEL PROYECTO | MEJORAMIENTO BAÑOS ESTADIO EL ABRA. |
| PRESUPUESTO MUNICIPAL EJECUTADO | \$ 26.430.954.- |
| PRESUPUESTO FONDOS EXTERNOS EJECUTADO | \$ 0.- |
| FUENTE DE FINANCIAMIENTO | Municipal (ROYALTY). |
| CANTIDAD DE BENEFICIARIOS | Toda la Comuna. |
| SITUACIÓN ACTUAL | En ejecución. |
| DESCRIPCIÓN DEL PROYECTO | <p>El proyecto consiste en el Mejoramiento y/o reparación de los baños del estadio municipal de El Abra, con la finalidad de generar una mejor prestación en la utilización del establecimiento, en consideración que es altamente utilizado por los clubes deportivos del sector.</p> <p>Dentro de los trabajos a realizar, se detallan a continuación:</p> <ul style="list-style-type: none">- Reparación de estructura de techumbre y cubierta.- Terminaciones interiores y exteriores: Cerámicos, pinturas, ventanas, puertas, protecciones.- Artefactos sanitarios: Lavamanos, W.C.- Instalaciones de agua potable, alcantarillado e instalación eléctrica. |

FOTOGRAFÍAS:



Imagen proyecto en ejecución.



| | |
|---------------------------------------|---|
| NOMBRE DEL PROYECTO | MEJORAMIENTO MULTICANCHA Y AREA VERDE SECTOR VILLA LOS CRISTALES, REQUINOA. |
| PRESUPUESTO MUNICIPAL EJECUTADO | \$ 0.- |
| PRESUPUESTO FONDOS EXTERNOS EJECUTADO | \$ 193.000.000 IVA incluido |
| FUENTE DE FINANCIAMIENTO | Fondo Regional de Iniciativa Local – GORE. |
| CANTIDAD DE BENEFICIARIOS | <u>Comuna de Requinoa</u> |
| SITUACIÓN ACTUAL | Proceso de Licitación Pública. |
| DESCRIPCIÓN DEL PROYECTO | <p>El proyecto contempla el mejoramiento integral de la multicancha existente y su entorno inmediato, mediante la ejecución de obras civiles, eléctricas y de paisajismo. En la multicancha se considera la reparación y/o reposición de la carpeta deportiva, incluyendo preparación de superficie, corrección de irregularidades y demarcación reglamentaria, además del mejoramiento o reposición del cierre perimetral, con sus respectivos elementos estructurales y de fijación.</p> <p>Adicionalmente, se intervendrá el área verde adyacente, contemplando limpieza, nivelación de terreno, mejoramiento de suelo, incorporación de especies vegetales.</p> |

FOTOGRAFÍAS





| | |
|---------------------------------------|---|
| NOMBRE DEL PROYECTO | "MEJORAMIENTO PLAZA DE ARMAS, COMUNA DE REQUÍNOA" |
| PRESUPUESTO MUNICIPAL EJECUTADO | \$ 0.- |
| PRESUPUESTO FONDOS EXTERNOS EJECUTADO | Total: \$ 188.458.000.- |
| FUENTE DE FINANCIAMIENTO | Fondo Regional de Iniciativa Local – GORE. |
| CANTIDAD DE BENEFICIARIOS | <u>Toda la comunidad.</u> |
| SITUACIÓN ACTUAL | Admisible. |
| DESCRIPCIÓN DEL PROYECTO | El proyecto consiste en la ejecución del mejoramiento de áreas verdes perteneciente a la plaza de armas, sector centro de Requínoa, en el cual, considera obras de ejecución de instalación de juegos, recambio de escaños, mejoramiento en luminarias, sombreadero, solerillas, mejoramiento de piso integración de pastelones y vitrificados, mejoramiento en áreas verdes instalación de mulch, grava blanca, tiquitiqui, plantas de bajo consumo hídrico, mejoramiento de pileta sistema eléctrico. |

FOTOGRAFÍAS:



Imagen antes del proyecto



Imagen antes del proyecto



| | |
|---------------------------------|---|
| NOMBRE DEL PROYECTO | CONSTRUCCIÓN ÁREA VERDE VILLA AMÉRICA, VENECIA Y SUECIA, COMUNA DE REQUÍNOA |
| PRESUPUESTO MUNICIPAL EJECUTADO | - |
| PRESUPUESTO FONDOS EXTERNOS | \$ 193.000.000- |
| FUENTE DE FINANCIAMIENTO | Fondo Regional de Iniciativa Local – GORE. |
| CANTIDAD DE BENEFICIARIOS | 27.968 habitantes de la Comuna de Requínoa. |
| SITUACIÓN ACTUAL | En proceso de licitación. |
| DESCRIPCIÓN DEL PROYECTO | El proyecto considera la ejecución de obras de Construcción Área Verde ubicada en Avenida El Abra, en las Villas América, Venecia y Suecia, de la Comuna de Requínoa. El proyecto considera sectores de recreación para niños y recorridos peatonales con accesibilidad universal, pavimentos duro y semi duro, iluminación, baranda para resguardo de canal, zonas de arbolado, macizos arbustivos y mantención del césped existente. |

FOTOGRAFÍAS:



Imagen situación actual Villa América. Suecia



Imagen situación actual Villa Venecia y Suecia



Imagen proyectada



| | |
|---------------------------------|--|
| NOMBRE DEL PROYECTO | MEJORAMIENTO CASA DE LA CULTURA, COMUNA DE REQUÍNOA. |
| PRESUPUESTO MUNICIPAL EJECUTADO | - |
| PRESUPUESTO FONDOS EXTERNOS | \$ 183.673.995- |
| FUENTE DE FINANCIAMIENTO | Fondo Regional de Iniciativa Local – GORE. |
| CANTIDAD DE BENEFICIARIOS | 27.968 habitantes de la Comuna de Requínoa. |
| SITUACIÓN ACTUAL | Recepcionado año 2025. |
| DESCRIPCIÓN DEL PROYECTO | El proyecto “ Conservación Casa de la Cultura, Comuna de Requínoa ”, Considera la reposición de toda la instalación eléctrica, remodelación de salones, reposición de pavimentos, pintura de muros y cielo, reposición de puertas y ventanas, remodelación de servicios higiénicos y paisajismo de patio posterior. |

FOTOGRAFÍAS:

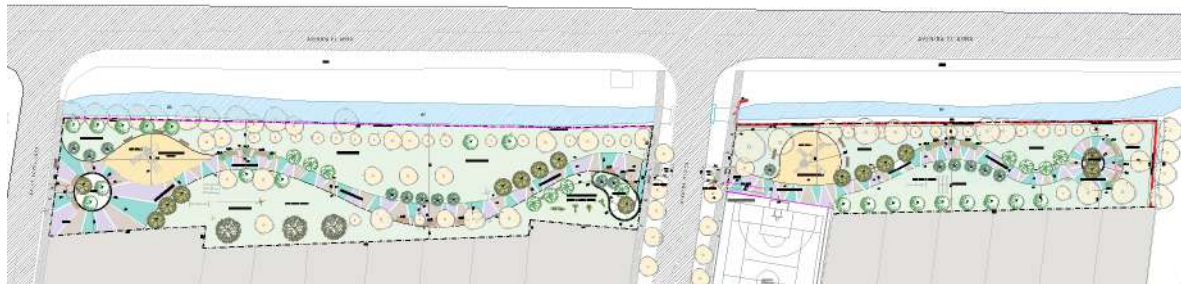

Imagen antes del proyecto.



Imagen después del proyecto.



| | |
|---------------------------------------|--|
| NOMBRE DEL PROYECTO | MEJORAMIENTO PARQUE COMUNAL LOS LIRIOS, COMUNA DE REQUÍNOA. |
| PRESUPUESTO MUNICIPAL EJECUTADO | \$ 0.- |
| PRESUPUESTO FONDOS EXTERNOS EJECUTADO | Total: \$131.776.228.- |
| FUENTE DE FINANCIAMIENTO | Fondo Regional de Iniciativa Local – GORE. |
| CANTIDAD DE BENEFICIARIOS | 11.000 personas. |
| SITUACIÓN ACTUAL | Ejecutado. Obra recepcionada en septiembre de 2025. |
| DESCRIPCIÓN DEL PROYECTO | <p>El proyecto busca potenciar y ampliar el acceso a áreas verdes en la comuna, beneficiando directamente al sector de Los Lirios. La intervención consta de 810,6 m2, destinados a parque, con luminarias, circulaciones pavimentadas accesibles para todas las personas, donde el espacio será flexible para sustentar diversas actividades, como por ejemplo exposiciones culturales y artísticas. La vegetación incorporada considera especies de bajo consumo hídrico, para mayor eficiencia en la mantención del área verde.</p> <p>Área de juegos: 132,12 m2 Área de anfiteatro: 104,33 m2 Área paisajismo: 219,48 m2 Área circulación: 354,67 m2</p> <p>El nuevo parque cuenta con instalación de luminarias (6 Pagoda LED), juegos infantiles (1 juego modular y un carrusel inclusivo) y mobiliario urbano: escaños (3), segregadores (10), bicicletero (1) y basureros (3). Se consideran obras de mejoramiento en el acceso al recinto, ejecución de puente y portón.</p> |

FOTOGRAFÍAS:



Imagen después del proyecto.



| | |
|---------------------------------------|---|
| NOMBRE DEL PROYECTO | MEJORAMIENTO MULTICANCHA POBLACIÓN SAN AGUSTÍN. |
| PRESUPUESTO MUNICIPAL EJECUTADO | \$ 0.- |
| PRESUPUESTO FONDOS EXTERNOS EJECUTADO | Total: \$110.684.340.- |
| FUENTE DE FINANCIAMIENTO | Fondo Regional de Iniciativa Local – GORE. |
| CANTIDAD DE BENEFICIARIOS | 5.000 habitantes de la comuna de Requínoa. |
| SITUACIÓN ACTUAL | ADMISIBLE. |
| DESCRIPCIÓN DEL PROYECTO | <p>“Mejoramiento de la Multicancha” tiene como objetivo la recuperación y habilitación de un recinto deportivo existente, que por encontrarse en malas condiciones y sin mantención, no está siendo usado por la comunidad. Esta intervención beneficiará además la ocupación del área verde contigua, mejorará el entorno urbano, será beneficiosa en cuanto a la integración de la comunidad y los vecinos en torno a actividades deportivas y se abrirá como un nuevo espacio de recreación.</p> <p>Ejecución de multicancha de 487,85 m2, para desarrollo de los siguientes deportes: baby futbol, básquetbol y vóleybol.</p> <p>El proyecto considera además el mejoramiento del cerco perimetral existente, reposición de la malla y mantención de la estructura metálica soportante.</p> <p>Reubicación de luminarias e implementación de graderías.</p> |

FOTOGRAFÍAS:



Imagen referencial.



| | |
|---------------------------------------|--|
| NOMBRE DEL PROYECTO | "REPOSICIÓN MULTICANCHA EL QUILLAY, COMUNA DE REQUÍNOA." |
| PRESUPUESTO MUNICIPAL EJECUTADO | \$ 0.- |
| PRESUPUESTO FONDOS EXTERNOS EJECUTADO | Obras Civiles: \$ 161.077.000.- |
| FUENTE DE FINANCIAMIENTO | Fondo Regional de Iniciativa Local – GORE. |
| CANTIDAD DE BENEFICIARIOS | NIVEL VECINAL. |
| SITUACIÓN ACTUAL | PROCESO DE LICITACIÓN. |
| DESCRIPCIÓN DEL PROYECTO | <p>El proyecto consiste en la reposición de la multicancha El Quillay donde se realizarán las siguientes actividades:</p> <ul style="list-style-type: none">• Reposición de losa de hormigón.• Cierre perimetral de cancha• Construcción de graderías• La habilitación de rutas de accesibilidad universal en hormigón• Construcción de sistema de alumbrado público y proyectores multicancha• Cierres perimetrales en el interior del predio. <p>Dándole solución integral a la recuperación de sus espacios públicos. Garantiza un espacio inclusivo, moderno y seguro para el encuentro de toda la comunidad vecinal.</p> |

FOTOGRAFÍAS:



Imagen alcances del proyecto.



Imagen antes del proyecto



| | |
|---------------------------------------|---|
| NOMBRE DEL PROYECTO | "MEJORAMIENTO SISTEMA DE TELEVIGILANCIA COMUNAL, VARIOS SECTORES, REQUÍNOA" |
| PRESUPUESTO MUNICIPAL EJECUTADO | \$ 53.910.000.- |
| PRESUPUESTO FONDOS EXTERNOS EJECUTADO | \$ 0.- |
| FUENTE DE FINANCIAMIENTO | Fondo Regional de Iniciativa Local – GORE. |
| CANTIDAD DE BENEFICIARIOS | 27.968 habitantes de la Comuna de Requínoa. |
| SITUACIÓN ACTUAL | ADMISIBLE. |
| DESCRIPCIÓN DEL PROYECTO | <p>El proyecto consiste en la Provisión e Instalación de un Sistema de Televigilancia avanzado para la comuna de Requínoa. Considera:</p> <ul style="list-style-type: none"> • Ejecución de excavaciones y fundaciones de hormigón para la instalación de postes metálicos galvanizados de 12 metros de altura, diseñados para resistir condiciones climáticas adversas. • Instalación de cámaras PTZ de 4MP con Inteligencia Artificial. • Instalación de empalmes eléctricos independientes y sistemas de alimentación ininterrumpida (UPS) para garantizar que el sistema siga operando incluso ante cortes de energía. • Centro de Control: Habilitación de estaciones de visualización con monitores LED de 55" de alta definición para el personal de seguridad. <p>Esta obra contempla el despliegue de en sectores estratégicos como Av. El Abra, Estación de Tren, Sector El Esfuerzo, con el fin de fortalecer la seguridad pública y la vigilancia en tiempo real mediante una red conectada directamente a la central de monitoreo municipal.</p> |

FOTOGRAFÍAS:



Imagen ubicación proyecto



| | |
|---------------------------------------|--|
| NOMBRE DEL PROYECTO | CONSTRUCCION SEDE SOCIAL PIMPINELA, COMUNA DE REQUINOA. |
| PRESUPUESTO MUNICIPAL EJECUTADO | 0.- |
| PRESUPUESTO FONDOS EXTERNOS EJECUTADO | Total: \$ 192.378.000.- |
| FUENTE DE FINANCIAMIENTO | Fondo Regional de Iniciativa Local – GORE. |
| CANTIDAD DE BENEFICIARIOS | 27.968 habitantes de la Comuna de Requínoa. |
| SITUACIÓN ACTUAL | ADMISIBLE. |
| DESCRIPCIÓN DEL PROYECTO | <p>Este proyecto es una propuesta a presentar a la postulación al fondo regional de iniciativa local del gobierno regional (FRIL), correspondiente al proyecto construcción sede social pimpinela, sector pimpinela de la comuna de Requínoa. Este proyecto tiene las siguientes características, cuenta como materialidad predominante basada en materialidad de albañilería del tipo Santiago te 9, su cubierta está ejecutada en base teja de arcilla, sus ventanas serán de pvc con vidrios termopanel. La propuesta contempla una superficie total de 127,52 m2 en su totalidad, este proyecto consolida su acceso principal por Calle pimpinela, en el callejón los halcones, la propuesta considera la generación de un hall de acceso a la sede, ingresando a un gran salón, en su salón se encontrara la oficina administrativa, que además tendrá conexión con una gran cocina de estilo abierto que tiene comunicación a una bodega de la sede, y su salida al patio de servicio de esta, además la sede contempla 3 baños, considerando uno de ellos con accesibilidad universal. Por la parte posterior también contempla un hall de acceso y acceso que se comunica con el patio de la sede.</p> <p>La propuesta a su vez también considera la implementación del equipamiento de la cocina, para dejar habilitada la sede para su uso comunitario, a su vez contara con un termo eléctrico que tendrá la facilidad de poder tener agua caliente todo el año y se genera la instalación de una encimera eléctrica que velara por un uso de energía renovable en la sede propuesta.</p> |

FOTOGRAFÍAS:



Imágenes del proyecto.



| | |
|---------------------------------------|--|
| NOMBRE DEL PROYECTO | CONSERVACION CENTRO COMUNITARIO DE REHABILITACION COMUNA DE REQUINOA |
| PRESUPUESTO MUNICIPAL EJECUTADO | \$ 0.- |
| PRESUPUESTO FONDOS EXTERNOS EJECUTADO | Obras Civiles: \$ 154.370.537.- |
| FUENTE DE FINANCIAMIENTO | Programa de Inversión del Gobierno Regional. |
| CANTIDAD DE BENEFICIARIOS | <u>Funcionarios y pacientes del CCR</u> |
| SITUACIÓN ACTUAL | EJECUCIÓN. |
| DESCRIPCIÓN DEL PROYECTO | <p>El proyecto consiste en la ejecución de obras de conservación del Centro Comunitario de Rehabilitación, ubicado en la comuna de Requínoa, cuyo propietario es la Ilustre Municipalidad de Requínoa.</p> <p>Las obras contemplan trabajos preliminares, reparación y pintura de muros y cielos interiores y exteriores, recambio de pavimentos y revestimientos, mejoramiento de accesibilidad universal mediante la construcción de rampa y franja podotáctil, reposición y adecuación de artefactos sanitarios, renovación de instalaciones eléctricas e iluminación, instalación de equipos de climatización, recambio de puertas y ventanas con termopanel, mejoras en techumbre y sistema de aguas lluvias, además de intervenciones en patio exterior.</p> <p>En su conjunto, estas obras permitirán mejorar las condiciones de infraestructura, accesibilidad, seguridad y funcionalidad del establecimiento, asegurando un adecuado estándar para la atención de sus usuarios.</p> |

FOTOGRAFÍAS:



Imagen ejecución del proyecto.



| | |
|---------------------------------------|---|
| NOMBRE DEL PROYECTO | ADQUISICIÓN EQUIPOS Y EQUIPAMIENTOS - "CONSERVACIÓN CENTRO COMUNITARIO DE REHABILITACIÓN, COMUNA DE REQUÍNOA" |
| PRESUPUESTO MUNICIPAL EJECUTADO | \$ 0.- |
| PRESUPUESTO FONDOS EXTERNOS EJECUTADO | Equipos: \$ 21.335.000.- Equipamientos: \$ 7.415.000.- |
| FUENTE DE FINANCIAMIENTO | Programa de Inversión del Gobierno Regional. |
| CANTIDAD DE BENEFICIARIOS | Funcionarios y pacientes del CCR. |
| SITUACIÓN ACTUAL | PROCESO DE LICITACIÓN. |
| DESCRIPCIÓN DEL PROYECTO | <p>El proyecto contempla la adquisición integral de equipos y equipamientos para el Centro Comunal de Rehabilitación(CCR), organizados en cuatro líneas:</p> <ul style="list-style-type: none">• Línea 1, correspondiente a equipos electrónicos para la gestión administrativa, apoyo a talleres y soporte tecnológico del recinto;• Línea 2, que incorpora equipos clínicos especializados para procesos de rehabilitación física y terapéutica;• Línea 3, orientada a equipamientos clínicos complementarios para la atención de usuarios;• Línea 4, que considera la fabricación e instalación de mobiliario a medida para habilitar adecuadamente los distintos espacios del centro. <p>En conjunto, estas líneas permiten fortalecer la operatividad, calidad de atención y condiciones funcionales del CCR.</p> |

FOTOGRAFÍAS:



Imagen referencial de adquisición.



Un resumen de las auditorías, sumarios y juicios en que la municipalidad sea parte, las resoluciones que respecto del municipio haya dictado el Consejo para la Transparencia, y de las observaciones más relevantes efectuadas por la Contraloría General de la República, en cumplimiento de sus funciones propias, relacionadas con la administración municipal



ESTADO DE CAUSAS VIGENTES I. MUNICIPALIDAD DE REQUÍNOA

1. GAETE / SERVICIOS ELECTRICOS C- 1508- 2021. Juzgado de Letras de Rengo. Materia: Ordinario menor cuantía. Demandante: Claudia Gaete Cantillana. Deuda, de capital \$8.000.000. Demandados: Servicios Eléctricos Eliotec Ltda. e I. Municipalidad de Requínoa. Estado procesal: tramitación.
2. ZÚÑIGA/ PUERTO PRINCIPAL E ILUSTRE MUNICIPALIDAD DE REQUÍNOA C- 3-2022. Juzgado de Letras de Rengo (Cobranza Laboral). Materia: Deuda, de capital \$17.000.000. Demandante: Harald Eschert Albornoz y Cristian Zúñiga Ponce. Demandados: Puerto Principal SA. E I. Municipalidad de Requínoa. Estado procesal: El Tribunal efectuó la liquidación del crédito con fecha 18 de enero de 2022, no tiene movimientos desde esa fecha.
3. URZÚA/ OTROS. Ilustre Municipalidad de Olivar e Ilustre Municipalidad de Requínoa C- 3654- 2020. Primer Juzgado Civil de Rancagua. Materia: Indemnización de perjuicios, daño moral \$1.400.000.000. Demandante: Marco Urzúa Ramírez y otros. Demandado: I. Municipalidad de Requínoa. Rol de Corte Suprema 2954-2025. Estado procesal: tramitación.
4. I. MUNICIPALIDAD DE REQUINOA CON AOG SPA C-1295-2021. Juzgado de Letras de Rengo. Materia: Acción reivindicatoria. Demandante: I. Municipalidad de Requínoa. Demandado: AOG SPA. Estado procesal: Se rechaza la demanda. Apelación, Rol de Corte de Apelaciones 255-2024, autos en relación desde el 19 de febrero de 2024.
5. PINTO CON SERVIU Y OTROS C-2016-2022. Juzgado de Letras de Rengo. Materia: Indemnización de perjuicios.: Deuda, de capital \$4.002.348.172 Demandante: Fernando Pinto Lobos. Demandado: Comité Vivienda Chumaquito- Municipalidad de Requínoa- SERVIU. Estado procesal: Auto de prueba desde el 20 de noviembre de 2024.
6. SILVA CON MUNICIPALIDAD DE REQUINOA C-42-2023. Juzgado de Letras de Rengo. Materia: Tutela laboral. Demandante: Alejandra Silva. Demandada: I. Municipalidad de Requínoa. Estado procesal: cumplimiento.
7. FANY NÚÑEZ CON I. MUNICIPALIDAD DE REQUINOA T-9-2022. Juzgado de Letras de Rengo. Materia: Tutela laboral. Estado procesal: Terminada.
8. DONOSO CON I. MUNICIPALIDAD DE REQUINOA C-1184-2022. Juzgado de Letras de Rengo. Demandante: Renata Donoso Moreno. Demandada: Municipalidad de Requínoa. Materia: Prescripción de tributo. Estado procesal: archivada 19-03-2024.



9. SOC. TRANSPORTES E INMOBILIARIA PÉREZ ORELLANA LTDA. CON I. MUNICIPALIDAD DE REQUINOA ROL N° 12.834-2022. Ilustrísima Corte de Apelaciones de Rancagua. Recurrente: Soc. Pérez Orellana Ltda. Recurrída: I. Municipalidad de Requínoa. Estado procesal: Hacer efectivo cumplimiento.
10. CABELLO CON I. MUNICIPALIDAD DE REQUINOA ROL C-1988-2022. Juzgado de Letras de Rengo. Materia: Prescripción extintiva patentes. Demandante: Agustín Cabello Droguett. Demandada: I. Municipalidad de Requínoa. Estado procesal: terminada/archivada.
11. MAIRA CON I. MUNICIPALIDAD DE REQUINOA C-273-2023. Juzgado de Letras de Rengo. Materia: acción reivindicatoria. Demandante: Juana Maira Henríquez. Demandada: I. Municipalidad de Requínoa. Estado procesal: apelación.
12. FIVANA SPA CON I. MUNICIPALIDAD DE REQUINOA C-726-2023. Juzgado de Letras de Rengo. Materia: Juicio Ejecutivo. Notificación de Facturas. Deuda, de capital \$1.767.150. Estado procesal: Negociación
13. AEDO PARRAGUEZ MARIANELA CON I. MUNICIPALIDAD DE REQUINOA ROL1776-2023. Recurrente: Marianela Aedo Parraguez. Recurrído: I. Municipalidad de Requínoa. Estado procesal: Hacer efectivo cumplimiento.
14. SERVICIOS ELÉCTRICOS ELIOTEC CON I. MUNICIPALIDAD DE REQUINOA. Tribunal de Contratación Pública. Estado procesal: Sin movimiento.
15. BRAVO CON CANCINO VILLALOBOS CON I. MUNICIPALIDAD DE REQUINOA 118-2024. Ilustrísima Corte de Apelaciones de Rancagua. Materia: Juicio por accidente de trabajo, responsabilidad solidaria municipalidad. Estado procesal: fallada y pagada. Cálculo intereses y reajustes.
16. MASSIS CON I. MUNICIPALIDAD DE REQUINOA C-1420-2023. Juzgado de Letras de Rengo. Materia: cobro de pesos. Demandante Alejandra Massis Valencia e Ing. y Construcción Puerto Principal S.A. Demandado: I. Municipalidad de Requínoa. Deuda, de capital \$367.419.942 Estado procesal: tramitación.
17. OYANEDEL CON I. MUNICIPALIDAD DE REQUINOA C-1080-2023. Juzgado de Letras de Rengo. Materia: Prescripción extintiva. Demandante: Javier Oyanedel Lavín. Demandada: I. Municipalidad de Requínoa. Estado procesal: Ejecutoriedad de la sentencia / archivada 17-06-2024
18. CARO CON SILVA C-2144-2019. Juzgado de Letras de Rengo. Materia: cumplimiento de contrato con indemnización de perjuicios. Demandante: Construcción Industrial Caro SpA. Demandada: I. Municipalidad de Requínoa. Deuda, de capital \$85.941.767 + IVA. Estado procesal: Pedir desarchivo para solicitar abandono de procedimiento.



19. CORDERO CON I. MUNICIPALIDAD DE REQUINOA T-25-2024. Juzgado de Letras de Rengo. Materia: Tutela laboral. Demandante: Katherine Cordero Fierro. Demandada: I. Municipalidad de Requínoa. Estado procesal: Cúmplase 24-01-2025
20. TESORERÍA REGIONAL-I. MUNICIPALIDAD DE REQUINOA CON RISOPATRÓN Y OTROS. C-2623-2023 Juzgado de Letras de Rengo. Municipalidad es tercerista. Materia: ejecutivo. Estado procesal: Tramitar exención de impuestos en SII / archivada 23-10-2024
21. GODOY CON I. MUNICIPALIDAD DE REQUINOA O-26-2024. Juzgado de Letras de Rengo. Materia: nulidad del despido y cobro prestaciones laborales. Demandante: Militza Godoy Carvajal. Deuda, de capital \$22.299.450. Estado procesal: Decreto de Pago 16-09-2024. Archivada el 12 de noviembre 2024.
22. I. MUNICIPALIDAD DE REQUINOA CON VILCHEZ C-9385-2023. Segundo Juzgado Civil de Rancagua. Demandante: I. Municipalidad de Requínoa. Demandada: María Vilchez Donoso. Materia: Indemnización de perjuicios. Estado: procesal: Dese cuenta del recurso rol Ica Rancagua rol 1319-2024, con fecha 24-09-2024.
23. OLMOS CON I. MUNICIPALIDAD DE REQUINOA C-2615-2023. Juzgado de Letras de Rengo. Materia: prescripción extintiva. Demandante: Marcial Olmos Becerra. Demandada: I. Municipalidad de Requínoa. Estado procesal: Hacer efectivo prescripción / archivada desde el 18-12-2024
24. DROGUETT CON I. MUNICIPALIDAD DE REQUINOA ROL 13-2024. Ilustrísima Corte de Apelaciones de Rancagua. Materia: Reclamo de Ilegalidad. Reclamante: Franklin Droguett Pérez. Reclamada: I. Municipalidad de Requínoa. Estado procesal: En relación desde el 04-10-2024.
25. SOC. TRANSPORTES E INMOBILIARIA PÉREZ ORELLANA LTDA. CON I. MUNICIPALIDAD DE REQUINOA ROL N° 398-2024. Ilustrísima Corte de Apelaciones de Rancagua. Recurrente: Soc. Pérez Orellana Ltda. Recurrída: I. Municipalidad de Requínoa. Estado procesal: hacer efectivo cumplimiento.
26. Causa O-51-2024, Juzgado del Trabajo de Rengo, Accidente de Trabajo, Tribunal de Letras de Rengo, Estado: Terminada.
27. PEÑA con SERVICIOS INTEGRALES DE SEGURIDAD AMERICA SEC ROL M- 47-2024, Juzgado del Trabajo de Rengo, Materia: monitorio / cobro de prestaciones, Estado procesal: Terminada por Da Cuenta de pago / desistimiento 27-08-2024
28. AGRICOLA FEB SPA con VALDIVIA ROL 34-2024 Ilustrísima Corte de Apelaciones de Rancagua. Materia: Reclamo de Ilegalidad Municipal, Reclamante: Sociedad Agrícola FEB SpA Reclamada: I. Municipalidad de Requínoa. Estado procesal: recurso rechazado.



29. "ITAÚ CORPBANCA S.A. con INGENIERIA Y CONSTRUCCION PUERTO PRINCIPAL S.A. "C-2720-2019 del 2° CIVIL VALPARAÍSO, Materia: Liquidación Forzosa, Demandante: ITAU CORPBANCA. Demandada: INGENIERIA Y CONSTRUCCION PUERTO PRINCIPAL S.A.. Estado procesal: Consignación 29-11-2024
30. "CRUZ con I. MUNICIPALIDAD DE REQUINOA" ROL O-123-2024, Juzgado del Trabajo de Rengo , Materia: declaración de relación laboral, despido indirecto, nulidad del despido y cobro de prestaciones laborales adeudadas, Estado procesal: tramitación.
31. "SANCHEZ con I. MUNICIPALIDAD DE REQUINOA" ROL 2269-2024, Ilustrísima Corte de Apelaciones de Rancagua. Materia: Recurso de Protección, Reclamante: Paulina Sánchez Barrios. Estado procesal: tramitación.
32. "MONTAJE QUINTANA & CIA LTDA con I. MUNICIPALIDAD DE REQUINOA" ROL C-2563-2024, Juzgado de Letras de Rengo Materia: Declaración de prescripción extintiva, Juzgado de Letras de Rengo, Demandante: Montajes Quintana y Compañía Limitada. Demandada: I. Municipalidad de Requínoa. Estado procesal: tramitación.
33. "CABEZAS con WORK TIME SPA" ROL M-92-2024, Juzgado del Trabajo de Rengo Materia: Despido Injustificado o Carente de Causa Legal y Cobro de Prestaciones Laborales Estado procesal: acuerdo.
34. "VERDUGO con I. MUNICIPALIDAD DE REQUINOA" ROL T-1-2025, Juzgado del Trabajo de Rengo Materia: Vulneración de Derechos Fundamentales Acoso Laboral y Discriminación Estado procesal: demanda rechazada.
35. "I. MUNICIPALIDAD DE REQUINOA con GONZALEZ" ROL O-2894-2024, Juzgado de Garantía de Rengo Materia: Manejo bajo la influencia del alcohol- tracción animal/Lesiones Estado procesal: sobreseimiento definitivo de estos antecedentes con fecha 5 de Febrero 2025.
36. "I. MUNICIPALIDAD DE REQUINOA con SOTO "ROL C-163-2025, Juzgado de Letras de Rengo Materia: Demanda Ejecutiva Y Mandamiento De Ejecución Y Embargo. Estado procesal: Da curso, confecciona mandamiento de ejecución y embargo con fecha 4 de Febrero 2025. Tramitación.
37. I. MUNICIPALIDAD DE REQUINOA con SOC. AGRÍCOLA BERRIFRUT LIMITADA "ROL C-2070-2020, Juzgado de Letras de Rengo Materia: Demanda Ejecutiva Y Mandamiento De Ejecución Y Embargo. Estado procesal: Acogida y cobrada.
38. I. MUNICIPALIDAD DE REQUINOA con INVERSIONES BERRIOS", ROL C-2073-2020, Juzgado de Letras de Rengo Materia: Demanda Ejecutiva Y Mandamiento De Ejecución Y Embargo. Estado procesal: Acogida y cobrada.



39. "I. MUNICIPALIDAD DE REQUINOA con SOTO" ROL C-481-2025, 1° Juzgado Civil de Rancagua Materia: Demanda Ejecutiva Y Mandamiento De Ejecución Y Embargo. Estado procesal: tramitación.
40. "GUAJARDO con VALDIVIA" ROL 2747-2024, Ilustrísima Corte de Apelaciones de Rancagua. Materia: Acción De Protección Constitucional Estado procesal: recurso rechazado.
41. "ROJAS con WORK TIME SPA" ROL M-6-2025 Juzgado Laboral de Rengo Materia: Cobro de Prestaciones Laborales Estado procesal: Interpone I. Municipalidad de Requínoa, Reclamo- Artículo 500 Código del Trabajo, tramitación.
42. "PEÑA con WORK TIME SPA" ROL M-2-2025 Juzgado Laboral de Rengo Materia: Despido Injustificado o Carente de Causa Legal y Cobro de Prestaciones Laborales Estado procesal: Interpone I. Municipalidad de Requínoa, Reclamo- Artículo 500 Código del Trabajo con fecha 3 de Febrero 2025. Acuerdo.
43. "RETAMAL con SERVICIOS INTEGRALES DE SEGURIDAD AMERIC" ROL T-10-2025 2° Juzgado Laboral de Santiago Materia: Tutela Laboral Estado procesal: terminada en acuerdo.
44. "VERDUGO con I. MUNICIPALIDAD DE REQUINOA", ROL T-24-2025. Tutela Laboral, Juzgado de Letras del Trabajo de Rengo Estado procesal: demanda rechazada.
45. "VILLANUEVA con VALDIVIA", ROL CORTE N° 177-2025, Itma. Corte de Apelaciones de Rancagua, recurso de protección, estado procesal: recurso rechazado.
46. "VILLANUEVA con VALDIVIA", ROL Civil 1678-2025, Juzgado de Letras de Rengo, demanda de nulidad de derecho público, estado procesal: tramitación.

| Total causas | En tramitación | Terminadas en acuerdo: | Perdidas | Ganadas |
|--------------|----------------|------------------------|----------|---------|
| 46 | 23 | 4. | 8 | 11. |

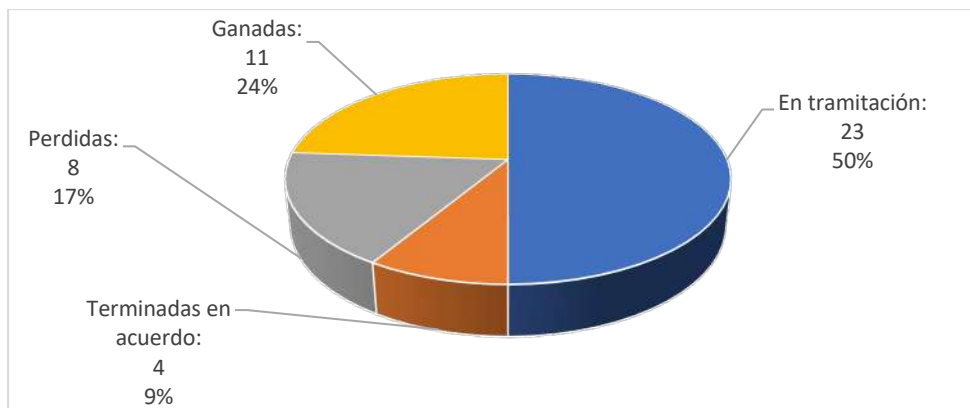



Resumen de las auditorías.

Número 01/2025

Nombre de Auditoría

Informe final auditoría (2025), sobre control de vehículos propios, utilizados por la dirección de seguridad pública de la municipalidad de Requínoa.

Objetivo

La auditoría tuvo como finalidad verificar los procedimientos, controles y acciones de monitoreo implementados para la administración y uso de los vehículos a cargo de la dirección de seguridad pública, perteneciente a la Municipalidad de Requínoa, durante el periodo comprendido entre abril del año 2024 a abril del año 2025

Alcance

Respecto de la materia examinada, el uso y circulación de vehículos se rige por lo establecido en el decreto ley N°799, de 1974, que deroga la ley N°17.054 y dicta en su reemplazo disposiciones que Regulan el Uso y Circulación de Vehículos Estatales, el cual, conforme a lo dispuesto en el artículo 1°, inciso primero, rige las normas respecto de los vehículos de propiedad fiscal, semifiscal, de organismos de administración autónoma o descentralizada y empresas del Estado, cualquiera que fuere su estatuto legal, de las municipalidades, y de las empresas, sociedades o entidades públicas o privadas en que el Estado o sus empresas, sociedades o instituciones centralizadas o descentralizadas tengan aportes de capital, representación o participación, superiores al cincuenta por ciento.

Las resoluciones que respecto del municipio haya dictado el Consejo para la Transparencia. No hubo, solo amparos que fueron resueltos en tiempo y forma.

Total, amparos fueron 2, ingresados solo ingresados en la plataforma del portal los cuales aún no son trasladados.

Observaciones más relevantes efectuadas por la Contraloría General de la República, en cumplimiento de sus funciones propias, relacionadas con la administración municipal.

Durante el año 2025 la Contraloría General de la República emite varios Informes Consolidados de Información Circularizada (CIC) que implicaron tomar decisiones de parte de la autoridad máxima municipal en cuanto a la necesidad de instruir los sumarios administrativos respectivos con la finalidad de determinar responsabilidades administrativas de los distintos involucrados en cada informe y a la vez tomar las medidas disciplinarias acordes con su actuar. Además, se crea también por parte de la Contraloría General la Plataforma SIAD, cuya finalidad es el seguimiento de cada proceso o acción que debe ejercer el municipio respecto de lo instruido por el organismo contralor.



G

Los convenios celebrados con otras instituciones, públicas o privadas, así como la constitución de corporaciones o fundaciones, o la incorporación municipal a ese tipo de entidades;



| DECRETO ALCADICIO | FECHA DECRETO | NOMBRE DEL CONVENIO | INSTITUCION | MONTO |
|-------------------|---------------|---|---|--------------|
| 41 | 06-01-2025 | CONVENIO DE COLABORACION SALA CUNA | CONGREGACION PADRES JOSEFINOS DE MURIALDO | \$41.553.454 |
| 136 | 14-01-2025 | CONTINUIDAD, TRANSFERENCIA RECURSOS PROGRAMA 4 A 7 | SERNAMEG | \$18.000.000 |
| 248 | 24-01-2025 | CONTINUIDAD, TRANSFERENCIA RECURSOS PROGRAMA MUJERES JEFAS DE HOGAR | SERNAMEG | \$18.000.000 |
| 252 | 24-01-2025 | COLABORACION TECNICA Y FINANCIERA SENDA PREVIENE EN LA COMUNIDAD | SENDA | \$17.426.068 |
| 267 | 27-01-2025 | CONVENIO TRANSFERENCIA BONO TRABAJADORES RECOLECCION RESIDUOS DOMICILIARIOS Y BARRIDO DE CALLES | SOCIEDAD DE INVERSIONES BIO REC LTDA | \$1.952.559 |
| 651 | 05-03-2025 | CONVENIO PAGO DE PATENTE COMERCIAL MOROSA | DOSGE CONSTRUCCION Y MONTAJES INDUSTRIALES LIMITADA | \$782.322 |
| 652 | 05-03-2025 | CONVENIO PAGO DE PATENTE COMERCIAL MOROSA | CARMEN GLORIA VERA LOYOLA | \$133.019 |
| 717 | 14-03-2025 | SISTEMA DE APOYO A LA SELECCIÓN DE USUARIOS DE PRESENTACIONES SOCIALES | MINISTERIO DE DESARROLLO SOCIAL Y FAMILIAS | \$7.760.000 |
| 770 | 19-03-2025 | CONVENIO PAGO RETROACTIVO PATENTE COMERCIAL PROVISORIA | HERMINIA CAVIERES VERA | \$1.918.272 |



| | | | | |
|------|------------|--|---|---------------|
| 886 | 03-04-2025 | CONVENIO PAGO DE PATENTE COMERCIAL MOROSA | INCOVAL SPA | \$772.962 |
| 920 | 07-04-2025 | CONVENIO PAGO DE PATENTE COMERCIAL MOROSA | KAIRENYS ROSSELYN GARCIA PIÑA | \$123.740 |
| 990 | 14-04-2025 | PROGRAMA FAMILIAR INTEGRAL DEL SUBSISTEMA DE SEGURIDADES Y OPORTUNIDADES | FOSIS | \$26.442.200 |
| 1054 | 23-04-2025 | CONVENIO PAGO DE PATENTE COMERCIAL MOROSA | ROSA ELENA VARGAS MELILLANCA | \$192.004 |
| 1094 | 29-04-2025 | CONVENIO PAGO DE PATENTE COMERCIAL MOROSA | HUERTA SUSTENTABLE LORENA BUSTAMANTE JIMENEZ EIRL | \$129.390 |
| 1119 | 30-04-2025 | PROGRAMA CENTROS COMUNITARIOS DE SALUD FAMILIAR | SERVICIO DE SALUD O´ HIGGINS | \$118.346.490 |
| 1120 | 30-04-2025 | PROGRAMA DE REHABILITACION INTEGRAL EN LA ATENCION PRIMARIA DE SALUD | SERVICIO DE SALUD O´ HIGGINS | \$39.890.373 |
| 1121 | 30-04-2025 | PROGRAMA DE APOYO AL DESARROLLO BIOPSIICOSOCIAL EN LA RED DE ASISTENCIA CHILE CRECE CONTIGO | SERVICIO DE SALUD O´ HIGGINS | \$25.926.146 |
| 1122 | 30-04-2025 | PROGRAMA ESPACIOS AMIGABLES PARA ADOLESCENTES | SERVICIO DE SALUD O´ HIGGINS | \$15.100.000 |
| 1123 | 30-04-2025 | PROGRAMA ELIGE VIDA SANA | SERVICIO DE SALUD O´ HIGGINS | \$22.072.938 |
| 1124 | 30-04-2025 | PROGRAMA DE CAPACITACION Y FORMACION DE LA ATENCION PRIMARIA EN LA RED ASISTENCIAL, COMPONENTE | SERVICIO DE SALUD O´ HIGGINS | \$3.787.062 |



| | | | | |
|------|------------|---|---------------------------------|---------------|
| | | CAPACITACION FUNCIONARIA | | |
| 1125 | 30-04-2025 | PROGRAMA ESTRATEGIAS DE SALUD BUCAL | SERVICIO DE SALUD O´ HIGGINS | \$110.454.646 |
| 1126 | 30-04-2025 | PROGRAMA MODELO DE ATENCION INTEGRAL DE SALUD FAMILIAR Y COMUNITARIO (MAISFC) | SERVICIO DE SALUD O´ HIGGINS | \$6.948.770 |
| 1127 | 30-04-2025 | PROGRAMA ESTRATEGIA DE INTERVENCION DE URGENCIA EN ATENCION PRIMARIA | SERVICIO DE SALUD O´ HIGGINS | \$98.253.264 |
| 1128 | 30-04-2025 | PROGRAMA MAS ADULTOS MAYORES AUTOVALENTES | SERVICIO DE SALUD O´ HIGGINS | \$40.014.917 |
| 1129 | 30-04-2025 | PROGRAMA DE ACOMPANAMIENTO PSICOSOCIAL EN LA ATENCION PRIMARIA DE SALUD | SERVICIO DE SALUD O´ HIGGINS | \$19.075.314 |
| 1251 | 06-05-2025 | REGULARIZA APROBACION DE CONVENIO PROGRAMA DE IMÁGENES DIAGNOSTICAS EN APS | SERVICIO DE SALUD O´ HIGGINS | \$28.982.452 |
| 1252 | 06-05-2025 | REGULARIZA APROBACION DE CONVENIO PROGRAMA CUIDADOS PALIATIVOS UNIVERSALES EN LA APS | SERVICIO DE SALUD O´ HIGGINS | \$45.615.572 |



| | | | | |
|------|------------|--|------------------------------|---------------|
| 1361 | 19-05-2025 | REGULARIZA APROBACION DE CONVENIO PROGRAMA DE FONDO DE FAMACIA PARA ENFERMEDADES CRONICAS NO TRANSMISIBLES EN ATENCION PRIMARIA DE SALUD | SERVICIO DE SALUD O´ HIGGINS | \$113.124.701 |
| 1376 | 20-05-2025 | REGULARIZA APROBACION DE CONVENIO PROGRAMA DE SALUD RESPIRATORIA | SERVICIO DE SALUD O´ HIGGINS | \$19.057.354 |
| 1377 | 20-05-2025 | REGULARIZA APROBACION DE CONVENIO PROGRAMA REFORAMIENTO DE LA ATENCION DE SALUD INTEGRAL DE NIÑOS, NIÑAS Y ADOLESCENTES Y JOVENES VINCULADOS A LA RED DE PROGRAMAS DEL SERVICIO NACIONAL DE REINSECCION SOCIAL JUVENIL | SERVICIO DE SALUD O´ HIGGINS | \$8.170.137 |
| 1378 | 20-05-2025 | REGULARIZA APROBACION DE CONVENIO PROGRAMA DE REFUERZO DE SALUD MENTAL EN ATENCION PRIMARIA DE SALUD | SERVICIO DE SALUD O´ HIGGINS | \$10.041.053 |
| 1379 | 20-05-2025 | REGULARIZA CONVENIO PROGRAMA DE RESOLUTIVIDAD EN ATENCION PRIMARIA DE SALUD | SERVICIO DE SALUD O´ HIGGINS | \$10.610.550 |
| 1380 | 30-05-2025 | REGULARIZA CONVENIO PROGRAMA DE REFUERZO DE SALUD MENTAL EN | SERVICIO DE SALUD O´ HIGGINS | \$2.081.990 |



| | | | | |
|------|------------|--|--|---------------|
| | | ATENCION PRIMARIA DE SALUD | | |
| 1484 | 30-05-2025 | PROGRAMA OFICINA LOCAL DE LA NIÑEZ 2025 | MINISTERIO DE DESARROLLO SOCIAL Y FAMILIAS | \$110.557.692 |
| 1565 | 10-06-2025 | CONVENIO DE SUBVENCION | CUERPO DE BOMBEROS DE REQUINOA | \$40.000.000 |
| 1583 | 01-06-2025 | CONVENIO TRANSFERENCIA DE RECURSOS RECOLECCION DE RESIDUOS DOMICILIARIOS Y BARRIDO DE CALLES | BIO-REC LTDA | \$25.549.573 |
| 1593 | 11-06-2025 | ACTIVIDADES CULTURALES DE INTERES REGIONAL SUBSIDIO TEATROS | GOBIERNO REGIONAL | \$30.000.000 |
| 1619 | 13-06-2025 | APRUEBA CONVENIO DE COLABORACION | CLINICA CLEVER SALUD | |
| 1666 | 19-06-2025 | REGULARIZA APROBACION DE CONVENIO PROGRAMA DETECCION, INTERVENCION Y REFERENCIA ASISTIDA PARA ALCOHOL, TABACO OTRAS DROGAS | SERVICIO DE SALUD O´ HIGGINS | \$1.180.984 |
| 1725 | 26-06-2025 | CONVENIO TRANSFERENCIA DE RECURSOS BONO TRABAJADORES RECOLECCION DE RESIDUOS DOMICILIARIOS Y BARRIDO DE CALLES | TRESUR SPA | \$25.549.573 |
| 1791 | 08-07-2025 | PROGRAMA CUIDADOS COMUNITARIOS EN LA ATENCION PRIMARIA DE SALUD | SERVICIO DE SALUD O´ HIGGINS | \$9.000.000 |
| 1792 | 08-07-2025 | PROGRAMA EQUIDAD EN SALUD RURAL | SERVICIO DE SALUD O´ HIGGINS | \$18.768.246 |



| | | | | |
|------|------------|---|------------------------------------|---------------|
| 1873 | 17-06-2025 | FONDO DE APOYO A LA EDUCACION PÚBLICA 2025 | DIRECCIÓN DE EDUCACIÓN PÚBLICA | \$249.083.412 |
| 1909 | 23-07-2025 | EXTENSION DE RED DE AGUA POTABLE Y ALCANTARILLADO DE PASAJE SANTA LUCILA COMUNA DE REQUINOA | ESSBIO SA | 200 UF |
| 1981 | 31-07-2025 | PROGRAMA EQUIDAD EN SALUD RURAL | SERVICIO DE SALUD O´ HIGGINS | \$20.081.849 |
| 1983 | 31-07-2025 | CONVENIO VINCULACION CON EL MEDIO | INSTITUTO PROFESIONAL AIEP | |
| 2013 | 31-07-2025 | PROGRAMA CUIDADOS COMUNITARIOS EN LA ATENCION PRIMARIA DE SALUD | SERVICIO DE SALUD O´ HIGGINS | \$9.000.000 |
| 2079 | 08-08-2025 | CONVENIO COLABORACION | OLIMPIADAS ESPECIALES CHILE | |
| 2080 | 08-08-2025 | CONVENIO PAGO DE PATENTE COMERCIAL MOROSA | SOCIEDAD IGMA SPA | \$7.998.149 |
| 2081 | 08-08-2025 | CONVENIO PAGO DE PATENTE COMERCIAL MOROSA | GALLARDO E HIJOS LIMITADA | \$1.059.743 |
| 2082 | 08-08-2025 | CONVENIO PAGO DE PATENTE COMERCIAL MOROSA | MARIA EMILIA ROJAS MONTERO | \$706.682 |
| 2323 | 02-09-2025 | CONVENIO PAGO DE PATENTE COMERCIAL MOROSA | SERVICIOS Y ARRIENDOS CYL LIMITADA | \$2.895.754 |
| 2340 | 04-09-2025 | CONVENIO DE SUBVENCION | JUNTA DE VECINOS SANTA BERNARDITA | \$1.332.780 |
| 2341 | 04-09-2025 | CONVENIO DE SUBVENCION | JUNTA DE VECINOS EL MAITEN | \$1.217.440 |
| 2342 | 04-09-2025 | CONVENIO DE SUBVENCION | JUNTA DE VECINOS BELLO AMANECER | \$1.319.959 |
| 2343 | 04-09-2025 | CONVENIO DE SUBVENCION | JUNTA DE VECINOS PADRE HURTADO | \$1.340.879 |



| | | | | |
|------|------------|------------------------|--|-------------|
| 2344 | 04-09-2025 | CONVENIO DE SUBVENCION | JUNTA DE VECINOS NUESTRA SEÑORA DE LOURDES | \$600.000 |
| 2345 | 04-09-2025 | CONVENIO DE SUBVENCION | JUNTA DE VECINOS COYA | \$1.340.879 |
| 2346 | 04-09-2025 | CONVENIO DE SUBVENCION | JUNTA DE VECINOS LAS BRISAS | \$1.347.995 |
| 2347 | 04-09-2025 | CONVENIO DE SUBVENCION | JUNTA DE VECINOS VILLA SANTA FE | \$1.201.720 |
| 2348 | 04-09-2025 | CONVENIO DE SUBVENCION | JUNTA DE VECINOS AMERICA | \$1.259.929 |
| 2349 | 04-09-2025 | CONVENIO DE SUBVENCION | JUNTA DE VECINOS NUEVA ESPERANZA | \$1.322.530 |
| 2350 | 04-09-2025 | CONVENIO DE SUBVENCION | JUNTA DE VECINOS LA AURORA DE CHILE | \$1.312.990 |
| 2351 | 04-09-2025 | CONVENIO DE SUBVENCION | JUNTA DE VECINOS VILLA LOS CANELOS | \$677.050 |
| 2352 | 04-09-2025 | CONVENIO DE SUBVENCION | JUNTA DE VECINOS LA GLORIA | \$1.348.580 |
| 2353 | 04-09-2025 | CONVENIO DE SUBVENCION | JUNTA DE VECINOS CHUMAQUITO | \$1.059.710 |
| 2354 | 04-09-2025 | CONVENIO DE SUBVENCION | JUNTA DE VECINOS VILLA EL BOSQUE | \$1.300.000 |
| 2355 | 04-09-2025 | CONVENIO DE SUBVENCION | JUNTA DE VECINOS LA PIMPINELA | \$1.300.004 |
| 2356 | 04-09-2025 | CONVENIO DE SUBVENCION | JUNTA DE VECINOS MANUEL RODRIGUEZ NORTE | \$623.500 |
| 2357 | 04-09-2025 | CONVENIO DE SUBVENCION | JUNTA DE VECINOS LOS BOSQUES 1 | \$1.314.950 |
| 2358 | 04-09-2025 | CONVENIO DE SUBVENCION | JUNTA DE VECINOS CAUPOLICAN | \$1.348.580 |
| 2359 | 04-09-2025 | CONVENIO DE SUBVENCION | JUNTA DE VECINOS LOS TRES UNIDOS | \$700.000 |
| 2360 | 04-09-2025 | CONVENIO DE SUBVENCION | JUNTA DE VECINOS TORTIHUE | \$1.340.879 |



| | | | | |
|------|------------|------------------------|---|-------------|
| 2361 | 04-09-2025 | CONVENIO DE SUBVENCION | JUNTA DE VECINOS ESPERANZA | \$1.300.000 |
| 2362 | 04-09-2025 | CONVENIO DE SUBVENCION | JUNTA DE VECINOS EL PORVENIR | \$1.309.000 |
| 2363 | 04-09-2025 | CONVENIO DE SUBVENCION | JUNTA DE VECINOS VILLA LOS CRISTALES | \$1.340.879 |
| 2364 | 04-09-2025 | CONVENIO DE SUBVENCION | JUNTA DE VECINOS BUEN SAMARITANO | \$1.300.000 |
| 2365 | 04-09-2025 | CONVENIO DE SUBVENCION | JUNTA DE VECINOS UNION EL BARRIO | \$1.342.840 |
| 2366 | 04-09-2025 | CONVENIO DE SUBVENCION | JUNTA DE VECINOS LA ARAUCARIA | \$1.348.580 |
| 2367 | 04-09-2025 | CONVENIO DE SUBVENCION | JUNTA DE VECINOS VILLA LAS HORMIGAS EL MOLINO | \$1.200.600 |
| 2368 | 04-09-2025 | CONVENIO DE SUBVENCION | JUNTA DE VECINOS LO HERMOGENES | \$1.002.530 |
| 2369 | 04-09-2025 | CONVENIO DE SUBVENCION | JUNTA DE VECINOS VIDA NUEVA | \$999.600 |
| 2370 | 04-09-2025 | CONVENIO DE SUBVENCION | JUNTA DE VECINOS VILLA JARDIN | \$1.094.845 |
| 2371 | 04-09-2025 | CONVENIO DE SUBVENCION | JUNTA DE VECINOS NUEVO AMANECER | \$1.257.326 |
| 2372 | 04-09-2025 | CONVENIO DE SUBVENCION | JUNTA DE VECINOS EL CARMEN | \$1.176.891 |
| 2373 | 04-09-2025 | CONVENIO DE SUBVENCION | JUNTA DE VECINOS LA TURBINA | \$1.251.880 |
| 2374 | 04-09-2025 | CONVENIO DE SUBVENCION | CLUB DE BASQUETBO REQUINOA PARROTS | \$1.276.000 |
| 2375 | 04-09-2025 | CONVENIO DE SUBVENCION | REQUINOA BIKE TEAM | \$1.348.000 |
| 2376 | 04-09-2025 | CONVENIO DE SUBVENCION | AGRUPACION DE VOLEIBOL GIBA | \$1.300.000 |
| 2377 | 04-09-2025 | CONVENIO DE SUBVENCION | CLUB DEPORTIVO SANTA TERESA | \$1.299.490 |



| | | | | |
|------|------------|------------------------|---|-------------|
| 2378 | 04-09-2025 | CONVENIO DE SUBVENCION | ASOCIACION DE FUTBOL REQUINOA | \$1.348.000 |
| 2379 | 04-09-2025 | CONVENIO DE SUBVENCION | CLUB DEPORTIVO ALIANZA DE PIMPINELA | \$1.340.000 |
| 2380 | 04-09-2025 | CONVENIO DE SUBVENCION | CLUB DEPORTIVO COLO COLO FILIAL EL ABRA | \$1.340.000 |
| 2381 | 04-09-2025 | CONVENIO DE SUBVENCION | CLUB DE CRIANCEROS DE CABALLOS Y OVINOS DE PIMPINELA | \$1.285.200 |
| 2382 | 04-09-2025 | CONVENIO DE SUBVENCION | CLUB DE RAYUELA SOCIAL Y DEPORTIVO HECTOR TITO ARENAS | \$1.275.204 |
| 2383 | 04-09-2025 | CONVENIO DE SUBVENCION | CLUB DE RODEO EL RINCON VILLA MARIA | \$1.346.463 |
| 2384 | 04-09-2025 | CONVENIO DE SUBVENCION | CLUB SOCIAL Y CULTURAL DE BOCCIAS REQUINOA | \$1.300.000 |
| 2385 | 04-09-2025 | CONVENIO DE SUBVENCION | CLUB DEPORTIVO LOS PERALES | \$900.000 |
| 2386 | 04-09-2025 | CONVENIO DE SUBVENCION | CLUB DEPORTIVO JUVENTUD SANTA AMALIA | \$1.348.580 |
| 2387 | 04-09-2025 | CONVENIO DE SUBVENCION | CLUB DEPORTIVO INFANTIL SANTA LUCILA | \$1.192.350 |
| 2388 | 04-09-2025 | CONVENIO DE SUBVENCION | CLUB DEPORTIVO LOS LIRIOS | \$1.340.000 |
| 2389 | 04-09-2025 | CONVENIO DE SUBVENCION | CLUB NATACION REQUINOA | \$1.348.000 |
| 2390 | 04-09-2025 | CONVENIO DE SUBVENCION | UNION COMUNAL DE CLUBES DE RODEO REQUINOA | \$1.346.307 |
| 2391 | 04-09-2025 | CONVENIO DE SUBVENCION | ESCUELA DE FUTBOL INFANTIL - JUVENIL EL ABRA | \$820.360 |
| 2392 | 04-09-2025 | CONVENIO DE SUBVENCION | CEPA ESCUELA CANADA | \$1.344.650 |
| 2393 | 04-09-2025 | CONVENIO DE SUBVENCION | JUVENIL REQUIEN | \$1.300.000 |
| 2394 | 04-09-2025 | CONVENIO DE SUBVENCION | BALLET FOLCLORICO QUINOA | \$1.291.228 |



| | | | | |
|------|------------|------------------------|--|-------------|
| 2395 | 04-09-2025 | CONVENIO DE SUBVENCION | AGRUPACION CULTURAL CORDILLERA | \$1.276.860 |
| 2396 | 04-09-2025 | CONVENIO DE SUBVENCION | AGRUPACION MAPUCHE RAYEN FOIYE | \$883.000 |
| 2397 | 04-09-2025 | CONVENIO DE SUBVENCION | TALLER MANOS DE HADA | \$933.290 |
| 2398 | 04-09-2025 | CONVENIO DE SUBVENCION | TALLER DE MUJERES RENACER 28 DE FEBRERO | \$512.950 |
| 2399 | 04-09-2025 | CONVENIO DE SUBVENCION | PASION FOLCLORICA LOS LIRIOS | \$1.348.580 |
| 2400 | 04-09-2025 | CONVENIO DE SUBVENCION | CAM JUAN PABLO II | \$1.290.000 |
| 2401 | 04-09-2025 | CONVENIO DE SUBVENCION | CLUB DE ADULTO MAYOR SANTA ANA DE TOTIHUE | \$1.145.000 |
| 2402 | 04-09-2025 | CONVENIO DE SUBVENCION | CAM NUESTRA SEÑORA DE FATIMA | \$1.133.100 |
| 2403 | 04-09-2025 | CONVENIO DE SUBVENCION | CAM LOS CONSENTIDOS | \$1.348.000 |
| 2406 | 04-09-2025 | CONVENIO DE SUBVENCION | CLUB SOCIAL Y CULTURAL DE PROFESORES PENSIONADOS DE REQUINOA | \$800.000 |
| 2547 | 25-09-2025 | CONVENIO DE SUBVENCION | CLUB DE ADULTO MAYOR SANTA ANA DE TOTIHUE | \$1.100.000 |
| 2548 | 25-09-2025 | CONVENIO DE SUBVENCION | LOS AÑOS DORADOS SAN AGUSTIN | \$113.700 |
| 2549 | 25-09-2025 | CONVENIO DE SUBVENCION | CLUB DE ADULTO MAYOR JUAN PABLO II | \$120.000 |
| 2550 | 25-09-2025 | CONVENIO DE SUBVENCION | CLUB DE ADULTO MAYOR NUEVO VATICANO | \$463.420 |
| 2551 | 25-09-2025 | CONVENIO DE SUBVENCION | CLUB SOCIAL Y CULTURAL DE PROFESORES PENSIONADOS DE REQUINOA | \$645.000 |
| 2578 | 29-09-2025 | CONVENIO DE SUBVENCION | COANIQUEM | \$2.500.000 |
| 2589 | 30-09-2025 | CONVENIO DE SUBVENCION | FUNDACION ARTURO LOPEZ PEREZ | \$3.500.000 |



| | | | | |
|------|------------|---|--|--------------|
| 2595 | 01-10-2025 | CONVENIO DE EXTRACCION DE AGUA POTABLE A GRANEL | ESSBIO SA | \$1.415.177 |
| 2628 | 06-10-2025 | CONTINUIDAD, TRANSFERENCIA PROGRAMA MUJERES JEFAS DE HOGAR | SERNAMEG | \$18.000.000 |
| 2782 | 22-10-2025 | HABILITACION Y USO PASO PEATONAL A NIVEL FERROVIARIO KM 100, 190 LINEA CENTRAL SUR DE LA RED OPERATIVA DE EFE | EMPRESA DE FERROCARRILES DEL ESTADO | 58,11 UTM |
| 2964 | 12-11-2025 | PROGRAMA DE APOYO A FAMILIAS PARA EL AUTOCONSUMO AÑO 2025 | MINISTERIO DE DESARROLLO SOCIAL Y FAMILIAS | \$11.550.000 |
| 3011 | 14-11-2025 | OBRA DE CONFIANZA INSTALACION DE LUMINARIAS PEATONALES BARRIO EL ESFUERZO | MINISTERIO DE VIVIENDA Y URBANISMO | M \$ 82,500 |
| 3065 | 20-11-2025 | CONVENIO DE SUBVENCION | JUNTA DE VECINOS VILLA SAN JORGE | \$1.319.720 |
| 3095 | 24-11-2025 | TRANSFERENCIA DE RECURSOS PROGRAMA EJE 2025 | MINISTERIO DE DESARROLLO SOCIAL Y FAMILIAS | \$1.863.000 |
| 3289 | 05-12-2025 | CONVENIO DE COLABORACION | VERTEX SPA | |
| 3309 | 11-12-2025 | TRANSFERENCIA DE RECURSOS PROGRAMA ACOMPAÑAMIENTO 2025 | MINISTERIO DE DESARROLLO SOCIAL Y FAMILIAS | \$31.995.000 |
| 3333 | 12-12-2025 | TRANSFERENCIA DE RECURSOS PROGRAMA HABITABILIDAD AÑO 2025 | MINISTERIO DE DESARROLLO SOCIAL Y FAMILIAS | \$54.000.000 |
| 3556 | 30-12-2025 | CONVENIO PAGO DE PATENTE COMERCIAL MOROSA | ALEX ACOSTA MALUENDA | \$13.133.485 |



Las modificaciones efectuadas al patrimonio municipal



PATRIMONIO NETO ÁREA MUNICIPAL

| DETALLE | 31 DE DICIEMBRE DE 2025 | | 31 DE DICIEMBRE DE 2024 | |
|---------------------------------------|-------------------------|-------------------|-------------------------|-------------------|
| DONACION EN BIENES | 0 | | 0 | |
| CAMBIO DE POLITICAS CONTABLES | 0 | | 0 | |
| AJUSTE DE CORRECCIONES DE ERRORES | 0 | | 0 | |
| AJUSTE DE CORRECCIONES DE ERRORES | 0 | | 0 | |
| | | | | |
| DETRIMENTO PATRIMONIAL | 0 | | 0 | |
| CAMBIO EN LAS POLITICAS CONTABLES | 0 | | 0 | |
| AJUSTE POR CORRECCIONES DE ERRORES | 0 | | 0 | |
| AJUSTE POR CORRECCIONES DE ERRORES | 0 | | 0 | |
| | | | | |
| VARIACION NETA DIRECTA DEL PATRIMONIO | | 0 | | 0 |
| | | | | |
| RESULTADO DEL EJERCICIO | 1,303,246 | | 563,392 | |
| | | | | |
| VARIACION NETA DEL PATRIMONIO | | 1,303,246 | | 563,392 |
| | | | | |
| PATRIMONIO INICIAL (*) | | 10,658,618 | | 10,095,226 |
| | | | | |
| PATRIMONIO FINAL | | 11,961,864 | | 10,658,618 |



PATRIMONIO NETO ÁREA SALUD

| DETALLE | 31 DE DICIEMBRE DE 2025 | | 31 DE DICIEMBRE DE 2024 | |
|---------------------------------------|-------------------------|----------------|-------------------------|----------------|
| DONACION EN BIENES | 0 | | 0 | |
| CAMBIO DE POLITICAS CONTABLES | 0 | | 0 | |
| AJUSTE DE CORRECCIONES DE ERRORES | 0 | | 0 | |
| AJUSTE DE CORRECCIONES DE ERRORES | 0 | | 0 | |
| | | | | |
| DETRIMENTO PATRIMONIAL | 0 | | 0 | |
| CAMBIO EN LAS POLITICAS CONTABLES | 0 | | 0 | |
| AJUSTE POR CORRECCIONES DE ERRORES | 0 | | 0 | |
| AJUSTE POR CORRECCIONES DE ERRORES | 0 | | 0 | |
| | | | | |
| VARIACION NETA DIRECTA DEL PATRIMONIO | | 0 | | 0 |
| | | | | |
| RESULTADO DEL EJERCICIO | -240,189 | | -287,997 | |
| | | | | |
| VARIACION NETA DEL PATRIMONIO | | -240,189 | | -287,997 |
| | | | | |
| PATRIMONIO INICIAL (*) | | 975,677 | | 1,263,674 |
| | | | | |
| PATRIMONIO FINAL | | 735,488 | | 975,677 |



PATRIMONIO NETO ÁREA EDUCACIÓN

| DETALLE | 31 DE DICIEMBRE DE 2025 | | 31 DE DICIEMBRE DE 2024 | |
|---------------------------------------|-------------------------|-------------------|-------------------------|-------------------|
| DONACION EN BIENES | 0 | | 0 | |
| CAMBIO DE POLITICAS CONTABLES | 0 | | 0 | |
| AJUSTE DE CORRECCIONES DE ERRORES | 0 | | 0 | |
| AJUSTE DE CORRECCIONES DE ERRORES | 0 | | 0 | |
| | | | | |
| DETRIMENTO PATRIMONIAL | 0 | | 0 | |
| CAMBIO EN LAS POLITICAS CONTABLES | 0 | | 0 | |
| AJUSTE POR CORRECCIONES DE ERRORES | 0 | | 0 | |
| AJUSTE POR CORRECCIONES DE ERRORES | 0 | | 0 | |
| | | | | |
| VARIACION NETA DIRECTA DEL PATRIMONIO | | 0 | | 0 |
| | | | | |
| RESULTADO DEL EJERCICIO | -145,282 | | 26,546 | |
| | | | | |
| VARIACION NETA DEL PATRIMONIO | | -145,282 | | 26,546 |
| | | | | |
| PATRIMONIO INICIAL (*) | | -1,063,643 | | -1,090,190 |
| | | | | |
| PATRIMONIO FINAL | | -1,208,926 | | -1,063,643 |



Los indicadores más relevantes que den cuenta de la gestión en los servicios de educación y salud, cuando estos sean de administración municipal, tales como el número de colegios y alumnos matriculados; de los resultados obtenidos por los alumnos en las evaluaciones oficiales que se efectúen por el Ministerio de Educación; de la situación previsional del personal vinculado a las áreas de educación y salud; del grado de cumplimiento de las metas sanitarias y de salud a nivel comunal



GESTIÓN DE SALUD SALUD

LOS INDICADORES MÁS RELEVANTES DURANTE EL AÑO 2025:

PRESTACIONES ENTREGADAS

Durante el año 2025 se aumentaron radicalmente las prestaciones en la modalidad de atenciones presenciales.

A continuación, se detallan las prestaciones otorgadas durante el año 2025:

Tabla N°1: Número de Controles Presenciales Efectuados Según Profesional.

| Controles realizados según programa de salud y establecimiento | | | | | | |
|---|---------------|----------------|-------------|---------------|---------------|--------------|
| | CESFAM | TOTIHUE | ABRA | LIRIOS | CECOSF | TOTAL |
| Controles médicos | | | | | | |
| Controles Médico Prog. Cardiovascular | 2.261 | 194 | 726 | 679 | 583 | 4.443 |
| Controles Médico Otros Problemas de salud | 256 | 26 | 63 | 46 | 63 | 454 |
| Controles Médico Prog. Salud Mental | 1.853 | 40 | 142 | 348 | 384 | 2.767 |
| Controles Médico Prog. De la Mujer | 148 | 10 | 17 | 1.172 | 23 | 1.370 |
| Controles Médico Prog. IRA-ERA | 561 | 2 | 8 | 0 | 1 | 572 |
| Controles Médico Niño Sano | 279 | 5 | 41 | 67 | 45 | 437 |
| Controles enfermeros | | | | | | |
| Control Enfermero(a) Prog. Cardiovascular | 1.614 | 108 | 294 | 391 | 299 | 2.706 |
| Control Enfermero(a) Otros Programas | 6 | 1 | 0 | 1 | 4 | 12 |
| Control Enfermero(a) Niño Sano | 1.593 | 74 | 392 | 367 | 258 | 2.684 |
| Controles nutricionista | | | | | | |
| Control Nutricionista Prog. Cardiovascular | 975 | 87 | 217 | 255 | 264 | 1.798 |
| Control Nutricionista Otros Programas | 88 | 1 | 8 | 6 | 7 | 110 |
| Control Nutricionista Niño Sano | 462 | 11 | 45 | 80 | 99 | 697 |
| Controles otros profesionales | | | | | | |
| Controles Odontologicos | 867 | 0 | 247 | 45 | 344 | 1.503 |
| Controles Matrones | 3 | 274 | 914 | 1.169 | 977 | 3.337 |
| Controles Psicólogos Prog. Salud Mental | 4.179 | 131 | 434 | 542 | 1.097 | 6.383 |
| Controles Kinesiólogos IRA- ERA | 771 | 52 | 71 | 185 | 78 | 1.157 |

Fuente: REM Serie A01, A04, A06, A09, A23, CESFAM de Requinoa, 2025.

| Consultas según Profesional y establecimiento | | | | | |
|--|---------------|----------------|-------------|---------------|---------------|
| | CESFAM | TOTIHUE | ABRA | LIRIOS | CECOSF |
| Consultas Morbilidad Médicas | 21.955 | 1.038 | 2.821 | 4.766 | 3.997 |
| Consultas Enfermería | 75 | 0 | 0 | 0 | 0 |
| Consultas Nutricionales | 1.097 | 28 | 113 | 156 | 244 |
| Consultas Matrones | 392 | 19 | 83 | 84 | 112 |
| Consulta Asistente Social | 1.890 | 86 | 622 | 442 | 704 |
| Consulta Psicólogo | 150 | 5 | 9 | 10 | 15 |
| Consultas Morbilidad Odontologicas | 5.510 | 0 | 1.165 | 1.022 | 1.394 |
| Consultas Kinesiólogos IRA-ERA | 2.883 | 16 | 83 | 180 | 97 |
| KINESIOLOGOS CCR | 12.501 | 0 | 0 | 0 | 0 |
| MÉDICO CCR | 232 | 0 | 0 | 0 | 0 |
| TERAPEUTA OCUPACIONAL CCR | 2.496 | 0 | 0 | 0 | 0 |
| FONOAUDIÓLOGO CCR | 1.161 | 0 | 0 | 0 | 0 |
| PSICÓLOGO/A CCR | 436 | 0 | 0 | 0 | 0 |

Fuente: REM Serie A04, A23, A09, A28, CESFAM de Requinoa, 2025.



| N° DE PRESTACIONES OTORGADAS DE ACUERDO A RECURSO HUMANO Y HORARIO SERVICIO DE URGENCIA RURAL (SUR) | | |
|---|-------------|----------------|
| | HORARIO SUR | HORARIO NO SUR |
| MÉDICO | 11.738 | 21.875 |
| ENFERMERA /O | 99 | 126 |
| KINESIÓLOGO/A | 69 | 2 |
| TÉCNICO PARAMÉDICO | 88 | 204 |
| TOTAL PRESTACIONES OTORGADAS | 11.994 | 22.207 |

Fuente: REM Serie A08, CESFAM de Requinoa, 2025

| PROCEDIMIENTOS | CESFAM | TOTIHUE | ABRA | LIRIOS | CECOSF | SUR |
|--|---------|---------|--------|--------|--------|--------|
| Toma de muestra de sangre venosa | 13.441 | 608 | 2.194 | 2.662 | 2.254 | 164 |
| N° Personas que reciben medicamento en domicilio | 4.927 | 13 | 726 | 1.448 | 80 | 0 |
| N° Recetas entregados en domicilio | 7.479 | 22 | 1.112 | 2.115 | 80 | 0 |
| Total Despacho de Recetas a Usuarios Farmacia | 76.525 | 4.171 | 11.706 | 15.293 | 12.353 | 0 |
| Monitoreo Ambulatorio de presión arterial | 499 | 6 | 34 | 145 | 86 | 0 |
| Administración inyecciones | 3.718 | 366 | 545 | 1.283 | 1.289 | 22.378 |
| Hemoglocotest Instantáneo | 511 | 13 | 69 | 338 | 198 | 1 |
| Electrocardiogramas | 2.568 | 119 | 514 | 611 | 370 | 783 |
| Lavado de oído | 0 | 15 | 31 | 26 | 26 | 124 |
| Aseo ocular | 0 | 0 | 5 | 3 | 0 | 230 |
| Administración Fleboclisis | 0 | 0 | 1 | 139 | 20 | 4.558 |
| Administración de oxígeno | 0 | 0 | 1 | 0 | 0 | 293 |
| Onisectomía | 0 | 0 | 5 | 0 | 12 | 0 |
| Podología | 1.373 | 136 | 493 | 499 | 422 | 0 |
| Curación simple /TENS | 4.169 | 182 | 420 | 920 | 84 | 1.335 |
| Curación compleja / ENFERMERA | 3.462 | 0 | 35 | 0 | 0 | 115 |
| Curación avanzada por UV / ENFERMERA | 2.174 | 0 | 0 | 0 | 0 | 0 |
| Inserción/Remoción Implante | 229 | 8 | 62 | 70 | 36 | 0 |
| Colocación/Extracción DIU | 103 | 3 | 8 | 2 | 9 | 0 |
| TOTAL | 310.387 | 14.747 | 49.033 | 61.921 | 50.969 | 32.441 |

Fuente: REM Serie BM18a, CESFAM de Requinoa, 2025

h).- EL ESTADO DE APLICACIÓN DE LA POLÍTICA DE RECURSOS HUMANOS:
ESTADO RECURSOS HUMANOS AÑO 2025

POSTA ABRA

| ESTABLECIMIENTO | CARGO | HORAS SEMANALES | CATEGORIA | TIPO CONTRATO |
|-----------------|--------------------------------------|-----------------|-----------|---------------|
| PABRA | TECNICO NIVEL SUPERIOR EN ENFERMERIA | 44 | C | INDEFINIDO |
| PABRA | TECNICO NIVEL SUPERIOR EN ENFERMERIA | 44 | C | PLAZO FIJO |
| PABRA | TECNICO NIVEL SUPERIOR EN ENFERMERIA | 44 | C | PLAZO FIJO |
| PABRA | AUX. PARAMEDICOS | 44 | D | INDEFINIDO |
| PABRA | AUX. PARAMEDICOS | 44 | D | INDEFINIDO |
| PABRA | TECNICO NIVEL SUPERIOR EN ENFERMERIA | 44 | C | INDEFINIDO |
| PABRA | ODONTOLOGOS | 44 | A | INDEFINIDO |



| | | | | |
|---------------------------|--------------------------------------|----|---|------------|
| PABRA | PSICOLOGO (A) | 44 | B | INDEFINIDO |
| PABRA | TECNICO NIVEL SUPERIOR EN ENFERMERIA | 44 | C | INDEFINIDO |
| PABRA | MATRON (AS) | 22 | B | INDEFINIDO |
| PABRA | TONS | 44 | C | INDEFINIDO |
| PABRA | AUXILIARES DE SERVICIOS | 22 | F | INDEFINIDO |
| PABRA | MEDICOS | 44 | A | INDEFINIDO |
| NUMERO FUNCIONARIOS TOTAL | | | | 13 |
| PLANTA | | | | 11 |
| CONTRATA | | | | 2 |

POSTA LIRIOS

| ESTABLECIMIENTO | CARGO | HORAS SEMANALES | CATEGORIA | TIPO CONTRATO |
|---------------------------|--------------------------------------|-----------------|-----------|---------------|
| PLIRI | AUXILIARES DE SERVICIOS | 22 | F | INDEFINIDO |
| PLIRI | TECNICO NIVEL SUPERIOR EN ENFERMERIA | 44 | C | PLAZO FIJO |
| PLIRI | TECNICO NIVEL SUPERIOR EN ENFERMERIA | 44 | C | INDEFINIDO |
| PLIRI | TECNICO NIVEL SUPERIOR EN ENFERMERIA | 44 | C | INDEFINIDO |
| PLIRI | ADMINISTRATIVOS | 44 | E | PLAZO FIJO |
| PLIRI | ODONTOLOGOS | 22 | A | INDEFINIDO |
| PLIRI | MEDICOS | 44 | A | PLAZO FIJO |
| PLIRI | TECNICO NIVEL SUPERIOR EN ENFERMERIA | 44 | C | INDEFINIDO |
| PLIRI | ASISTENTE DENTAL | 44 | D | INDEFINIDO |
| PLIRI | TECNICO NIVEL SUPERIOR EN ENFERMERIA | 44 | C | INDEFINIDO |
| PLIRI | TECNICO NIVEL SUPERIOR EN ENFERMERIA | 44 | C | REEMPLAZO |
| PLIRI | ENFERMERO(A) | 44 | B | INDEFINIDO |
| PLIRI | ENFERMERO(A) | 44 | B | INDEFINIDO |
| PLIRI | MATRON (AS) | 44 | B | INDEFINIDO |
| NUMERO FUNCIONARIOS TOTAL | | | | 14 |
| PLANTA | | | | 10 |
| CONTRATA | | | | 3 |
| REEMPLAZO | | | | 1 |



POSTA TOTIHUE

| ESTABLECIMIENTO | CARGO | HORAS SEMANALES | CATEGORIA | TIPO CONTRATO |
|---------------------------|----------------------|-----------------|-----------|---------------|
| TOTIHUE | TENS | 44 | C | INDEFINIDO |
| TOTIHUE | AUXILIAR DE SERVICIO | 22 | F | PLAZO FIJO |
| NUMERO FUNCIONARIOS TOTAL | | | | 2 |
| PLANTA | | | | 1 |
| CONTRATA | | | | 1 |

CENTRO DE REHABILITACION

| ESTABLECIMIENTO | CARGO | HORAS SEMANALES | CATEGORIA | TIPO CONTRATO |
|---------------------------|-----------------------|-----------------|-----------|---------------|
| CCR | ADMINISTRATIVOS | 44 | E | PLAZO FIJO |
| CCR | KINESIOLOGO | 44 | B | PLAZO FIJO |
| CCR | KINESIOLOGO | 44 | B | PLAZO FIJO |
| CCR | TERAPEUTA OCUPACIONAL | 44 | B | PLAZO FIJO |
| CCR | FONOAUDIOLOGA | 44 | B | INDEFINIDO |
| CCR | ADMINISTRATIVOS | 44 | E | PLAZO FIJO |
| CCR | KINESIOLOGO | 43 | B | INDEFINIDO |
| CCR | KINESIOLOGO | 44 | B | PLAZO FIJO |
| CCR | KINESIOLOGO | 33 | B | INDEFINIDO |
| CCR | KINESIOLOGO | 33 | B | PLAZO FIJO |
| CCR | PSICOLOGO (A) | 22 | B | PLAZO FIJO |
| CCR | KINESIOLOGO | 44 | B | INDEFINIDO |
| CCR | TERAPEUTA OCUPACIONAL | 44 | B | INDEFINIDO |
| NUMERO FUNCIONARIOS TOTAL | | | | 13 |
| PLANTA | | | | 5 |
| CONTRATA | | | | 8 |

CESFAM DR. JOAQUIN
CONTREAS SILVA

| ESTABLECIMIENTO | CARGO | HORAS SEMANALES | CATEGORIA | TIPO CONTRATO |
|-----------------|------------------|-----------------|-----------|---------------|
| CESFA | ADMINISTRATIVOS | 44 | E | PLAZO FIJO |
| CESFA | ADMINISTRATIVOS | 44 | E | REEMPLAZO |
| CESFA | AUX. PARAMEDICOS | 44 | D | INDEFINIDO |
| CESFA | TECNOLOGO MEDICO | 44 | B | INDEFINIDO |



CUENTA PUBLICA

Gestión 2025

| | | | | |
|-------|---------------------------------------|----|---|------------|
| CESFA | ODONTOLOGOS | 22 | A | PLAZO FIJO |
| CESFA | TECNICO NIVEL SUPERIOR EN ENFERMERIA | 44 | C | PLAZO FIJO |
| CESFA | MATRON (AS) | 44 | B | INDEFINIDO |
| CESFA | ASISTENTE DENTAL | 22 | C | INDEFINIDO |
| CESFA | TONS | 22 | C | PLAZO FIJO |
| CESFA | TECNICO NIVEL SUPERIOR EN ENFERMERIA | 44 | C | INDEFINIDO |
| CESFA | ENFERMERO(A) | 44 | B | PLAZO FIJO |
| CESFA | ADMINISTRATIVOS | 44 | E | REEMPLAZO |
| CESFA | TECNICO ADMINISTRATIVO NIVEL SUPERIOR | 44 | C | INDEFINIDO |
| CESFA | ADMINISTRATIVOS | 44 | E | INDEFINIDO |
| CESFA | MATRON (AS) | 44 | B | INDEFINIDO |
| CESFA | TECNICO NIVEL SUPERIOR EN ENFERMERIA | 44 | C | INDEFINIDO |
| CESFA | TECNICO NIVEL SUPERIOR EN ENFERMERIA | 44 | C | PLAZO FIJO |
| CESFA | TECNICO NIVEL SUPERIOR EN ENFERMERIA | 44 | C | REEMPLAZO |
| CESFA | ENFERMERO(A) | 44 | B | INDEFINIDO |
| CESFA | AUX. PARAMEDICOS | 44 | D | INDEFINIDO |
| CESFA | ADMINISTRATIVOS | 44 | E | INDEFINIDO |
| CESFA | FONOAUDIOLOGA | 22 | B | PLAZO FIJO |
| CESFA | TECNICO NIVEL SUPERIOR EN ENFERMERIA | 44 | C | INDEFINIDO |
| CESFA | CHOFERES | 44 | F | INDEFINIDO |
| CESFA | CHOFERES | 44 | F | INDEFINIDO |
| CESFA | MEDICOS | 33 | A | PLAZO FIJO |
| CESFA | TECNICO NIVEL SUPERIOR EN ENFERMERIA | 44 | C | INDEFINIDO |
| CESFA | ADMINISTRATIVOS | 44 | E | INDEFINIDO |
| CESFA | ASISTENTE SOCIAL | 44 | B | INDEFINIDO |
| CESFA | MEDICOS | 44 | A | PLAZO FIJO |
| CESFA | ENFERMERO(A) | 22 | B | PLAZO FIJO |
| CESFA | TECNICO NIVEL SUPERIOR EN ENFERMERIA | 44 | C | PLAZO FIJO |
| CESFA | TECNICO NIVEL SUPERIOR EN ENFERMERIA | 44 | C | REEMPLAZO |
| CESFA | AUX. PARAMEDICOS | 44 | D | INDEFINIDO |
| CESFA | ASISTENTE SOCIAL | 44 | B | INDEFINIDO |
| CESFA | INFORMATICO | 44 | C | PLAZO FIJO |
| CESFA | ADMINISTRATIVOS | 44 | E | INDEFINIDO |
| CESFA | TECNICO NIVEL SUPERIOR EN ENFERMERIA | 44 | C | PLAZO FIJO |
| CESFA | PSICOLOGO (A) | 44 | B | REEMPLAZO |

MUNICIPALIDAD DE REQUÍNOA



CUENTA PUBLICA Gestión 2025

| | | | | |
|-------|--------------------------------------|----|---|------------|
| CESFA | ODONTOLOGOS | 44 | A | INDEFINIDO |
| CESFA | MEDICOS | 44 | A | PLAZO FIJO |
| CESFA | QUIMICO FARMACEUTICO | 44 | A | PLAZO FIJO |
| CESFA | ENFERMERO(A) | 44 | B | PLAZO FIJO |
| CESFA | MEDICOS | 44 | A | INDEFINIDO |
| CESFA | TECNICO NIVEL SUPERIOR EN ENFERMERIA | 44 | C | INDEFINIDO |
| CESFA | TECNICO NIVEL SUPERIOR EN ENFERMERIA | 44 | C | INDEFINIDO |
| CESFA | PSICOLOGO (A) | 44 | B | INDEFINIDO |
| CESFA | MEDICOS | 18 | A | PLAZO FIJO |
| CESFA | ADMINISTRATIVOS | 44 | E | INDEFINIDO |
| CESFA | MATRON (AS) | 44 | B | INDEFINIDO |
| CESFA | MEDICOS | 33 | A | PLAZO FIJO |
| CESFA | ENFERMERO(A) | 44 | B | INDEFINIDO |
| CESFA | ADMINISTRATIVOS | 44 | E | PLAZO FIJO |
| CESFA | MEDICOS | 44 | A | PLAZO FIJO |
| CESFA | ENFERMERO(A) | 44 | B | INDEFINIDO |
| CESFA | TECNICO NIVEL SUPERIOR EN ENFERMERIA | 44 | C | INDEFINIDO |
| CESFA | TECNICO NIVEL SUPERIOR EN ENFERMERIA | 44 | C | INDEFINIDO |
| CESFA | ODONTOLOGOS | 22 | A | PLAZO FIJO |
| CESFA | TECNICO NIVEL SUPERIOR EN ENFERMERIA | 44 | C | INDEFINIDO |
| CESFA | ADMINISTRATIVOS | 44 | E | PLAZO FIJO |
| CESFA | NUTRICIONISTA | 17 | B | PLAZO FIJO |
| CESFA | ODONTOLOGOS | 44 | A | INDEFINIDO |
| CESFA | KINESIOLOGO | 44 | B | INDEFINIDO |
| CESFA | ADMINISTRATIVOS | 44 | E | PLAZO FIJO |
| CESFA | MEDICOS | 44 | A | PLAZO FIJO |
| CESFA | ADMINISTRATIVOS | 44 | E | INDEFINIDO |
| CESFA | ENFERMERO(A) | 44 | B | INDEFINIDO |
| CESFA | PODOLO | 44 | C | PLAZO FIJO |
| CESFA | ENCARGADO DE MANTENCION | 44 | B | PLAZO FIJO |
| CESFA | TECNICO NIVEL SUPERIOR EN ENFERMERIA | 44 | C | INDEFINIDO |
| CESFA | AUX. PARAMEDICOS | 44 | D | PLAZO FIJO |
| CESFA | AUXILIARES DE SERVICIOS | 44 | F | PLAZO FIJO |
| CESFA | KINESIOLOGO | 44 | B | PLAZO FIJO |
| CESFA | AUXILIARES DE SERVICIOS | 44 | F | PLAZO FIJO |
| CESFA | ADMINISTRATIVOS | 44 | E | PLAZO FIJO |
| CESFA | ADMINISTRATIVOS | 44 | E | PLAZO FIJO |

MUNICIPALIDAD DE REQUÍNOA



CUENTA PUBLICA Gestión 2025

| | | | | |
|-------|--------------------------------------|----|---|------------|
| CESFA | PODOLO | 44 | C | INDEFINIDO |
| CESFA | CHOFERES | 44 | F | INDEFINIDO |
| CESFA | AUXILIARES DE SERVICIOS | 44 | F | PLAZO FIJO |
| CESFA | ASISTENTE SOCIAL | 44 | B | INDEFINIDO |
| CESFA | TERAPEUTA OCUPACIONAL | 44 | B | PLAZO FIJO |
| CESFA | ASISTENTE SOCIAL | 44 | B | INDEFINIDO |
| CESFA | ADMINISTRATIVOS | 44 | E | INDEFINIDO |
| CESFA | MEDICOS | 44 | A | REEMPLAZO |
| CESFA | CHOFERES | 44 | F | INDEFINIDO |
| CESFA | TECNOLOGO MEDICO | 44 | B | PLAZO FIJO |
| CESFA | TECNOLOGO MEDICO | 44 | B | INDEFINIDO |
| CESFA | MEDICOS | 38 | A | INDEFINIDO |
| CESFA | ADMINISTRATIVOS | 44 | E | INDEFINIDO |
| CESFA | PARVULARIA | 33 | B | PLAZO FIJO |
| CESFA | TECNICO NIVEL SUPERIOR EN ENFERMERIA | 44 | C | PLAZO FIJO |
| CESFA | CHOFERES | 44 | F | INDEFINIDO |
| CESFA | ADMINISTRATIVOS | 44 | E | INDEFINIDO |
| CESFA | KINESIOLOGO | 33 | B | PLAZO FIJO |
| CESFA | ADMINISTRATIVOS | 44 | E | INDEFINIDO |
| CESFA | AUX. PARAMEDICOS | 44 | D | INDEFINIDO |
| CESFA | AUXILIARES DE SERVICIOS | 44 | F | REEMPLAZO |
| CESFA | ADMINISTRATIVOS | 44 | E | INDEFINIDO |
| CESFA | TECNICO NIVEL SUPERIOR EN ENFERMERIA | 44 | C | INDEFINIDO |
| CESFA | ENFERMERO(A) | 44 | B | PLAZO FIJO |
| CESFA | TECNICO NIVEL SUPERIOR EN ENFERMERIA | 44 | C | INDEFINIDO |
| CESFA | ENFERMERO(A) | 44 | B | PLAZO FIJO |
| CESFA | PREVENCIONISTA DE RIESGO | 44 | B | PLAZO FIJO |
| CESFA | NUTRICIONISTA | 38 | B | REEMPLAZO |
| CESFA | PROFESOR EDUCACION FISICA | 44 | B | INDEFINIDO |
| CESFA | CHOFERES | 44 | F | INDEFINIDO |
| CESFA | MEDICOS | 44 | A | INDEFINIDO |
| CESFA | ADMINISTRATIVOS | 44 | E | PLAZO FIJO |
| CESFA | ENFERMERO(A) | 44 | B | INDEFINIDO |
| CESFA | PREVENCIONISTA DE RIESGO | 44 | B | PLAZO FIJO |
| CESFA | TECNICO NIVEL SUPERIOR EN ENFERMERIA | 44 | C | INDEFINIDO |
| CESFA | TECNICO NIVEL SUPERIOR EN ENFERMERIA | 44 | C | INDEFINIDO |
| CESFA | AUXILIARES DE SERVICIOS | 44 | F | INDEFINIDO |

MUNICIPALIDAD DE REQUÍNOA



CUENTA PUBLICA Gestión 2025

| | | | | |
|-------|--------------------------------------|----|---|------------|
| CESFA | NUTRICIONISTA | 44 | B | INDEFINIDO |
| CESFA | MEDICOS | 44 | A | PLAZO FIJO |
| CESFA | TERAPEUTA OCUPACIONAL | 33 | B | PLAZO FIJO |
| CESFA | TECNICO NIVEL SUPERIOR EN ENFERMERIA | 44 | C | INDEFINIDO |
| CESFA | ADMINISTRATIVOS | 44 | E | INDEFINIDO |
| CESFA | TECNICO NIVEL SUPERIOR EN ENFERMERIA | 44 | C | INDEFINIDO |
| CESFA | ENFERMERO(A) | 44 | B | PLAZO FIJO |
| CESFA | TECNICO NIVEL SUPERIOR EN ENFERMERIA | 44 | C | INDEFINIDO |
| CESFA | ADMINISTRATIVOS | 44 | E | INDEFINIDO |
| CESFA | ODONTOLOGOS | 44 | A | PLAZO FIJO |
| CESFA | PSICOLOGO (A) | 44 | B | INDEFINIDO |
| CESFA | ADMINISTRATIVOS | 44 | E | PLAZO FIJO |
| CESFA | CHOFERES | 44 | F | PLAZO FIJO |
| CESFA | ADMINISTRATIVOS | 44 | E | INDEFINIDO |
| CESFA | TECNICO NIVEL SUPERIOR EN ENFERMERIA | 44 | C | INDEFINIDO |
| CESFA | ADMINISTRATIVOS | 44 | E | INDEFINIDO |
| CESFA | ADMINISTRATIVOS | 44 | E | PLAZO FIJO |
| CESFA | TECNICO NIVEL SUPERIOR EN ENFERMERIA | 44 | C | REEMPLAZO |
| CESFA | KINESIOLOGO | 44 | B | PLAZO FIJO |
| CESFA | AUXILIARES DE SERVICIOS | 44 | F | PLAZO FIJO |
| CESFA | ADMINISTRATIVOS | 44 | E | INDEFINIDO |
| CESFA | TERAPEUTA OCUPACIONAL | 22 | B | PLAZO FIJO |
| CESFA | TECNICO NIVEL SUPERIOR EN ENFERMERIA | 44 | C | INDEFINIDO |
| CESFA | TECNICO NIVEL SUPERIOR EN ENFERMERIA | 44 | C | PLAZO FIJO |
| CESFA | TECNICO NIVEL SUPERIOR EN ENFERMERIA | 44 | C | PLAZO FIJO |
| CESFA | NUTRICIONISTA | 27 | B | REEMPLAZO |
| CESFA | AUXILIARES DE SERVICIOS | 44 | F | PLAZO FIJO |
| CESFA | ADMINISTRATIVOS | 44 | E | INDEFINIDO |
| CESFA | ASISTENTE DENTAL | 44 | D | INDEFINIDO |
| CESFA | AUXILIARES DE SERVICIOS | 44 | F | REEMPLAZO |
| CESFA | ODONTOLOGOS | 23 | A | PLAZO FIJO |
| CESFA | ENFERMERO(A) | 44 | B | PLAZO FIJO |
| CESFA | TONS | 44 | C | INDEFINIDO |
| CESFA | AUXILIARES DE SERVICIOS | 44 | F | PLAZO FIJO |
| CESFA | CHOFERES | 44 | F | INDEFINIDO |
| CESFA | ENFERMERO(A) | 44 | B | INDEFINIDO |

MUNICIPALIDAD DE REQUÍNOA



CUENTA PUBLICA Gestión 2025

| | | | | |
|-------|---------------------------------------|----|---|------------|
| CESFA | TECNICO NIVEL SUPERIOR EN ENFERMERIA | 44 | C | PLAZO FIJO |
| CESFA | PSICOLOGO (A) | 44 | B | PLAZO FIJO |
| CESFA | ASISTENTE SOCIAL | 44 | B | PLAZO FIJO |
| CESFA | ADMINISTRATIVOS | 44 | E | PLAZO FIJO |
| CESFA | ADMINISTRATIVOS | 44 | E | PLAZO FIJO |
| CESFA | ASISTENTE SOCIAL | 44 | B | INDEFINIDO |
| CESFA | KINESIOLOGO | 44 | B | PLAZO FIJO |
| CESFA | ADMINISTRATIVOS | 44 | E | INDEFINIDO |
| CESFA | ADMINISTRATIVOS | 44 | E | INDEFINIDO |
| CESFA | MATRON (AS) | 44 | B | INDEFINIDO |
| CESFA | MATRON (AS) | 44 | B | PLAZO FIJO |
| CESFA | ODONTOLOGOS | 44 | A | INDEFINIDO |
| CESFA | MEDICOS | 30 | A | INDEFINIDO |
| CESFA | ADMINISTRATIVOS | 44 | E | PLAZO FIJO |
| CESFA | AUXILIARES DE SERVICIOS | 44 | F | PLAZO FIJO |
| CESFA | MEDICOS | 22 | A | INDEFINIDO |
| CESFA | TECNICO NIVEL SUPERIOR EN ENFERMERIA | 44 | C | PLAZO FIJO |
| CESFA | TECNICO NIVEL SUPERIOR EN ENFERMERIA | 44 | C | PLAZO FIJO |
| CESFA | ENCARGADA DE PERSONAL | 44 | E | INDEFINIDO |
| CESFA | TECNICO ADMINISTRATIVO NIVEL SUPERIOR | 44 | C | INDEFINIDO |
| CESFA | KINESIOLOGO | 33 | B | INDEFINIDO |
| CESFA | MEDICOS | 22 | A | PLAZO FIJO |
| CESFA | CONTADOR AUDITOR | 44 | B | INDEFINIDO |
| CESFA | MEDICOS | 33 | A | PLAZO FIJO |
| CESFA | MEDICOS | 44 | A | INDEFINIDO |
| CESFA | PSICOLOGO (A) | 44 | B | PLAZO FIJO |
| CESFA | ENFERMERO(A) | 33 | B | PLAZO FIJO |
| CESFA | NUTRICIONISTA | 44 | B | INDEFINIDO |
| CESFA | ENFERMERO(A) | 44 | B | INDEFINIDO |
| CESFA | ENFERMERO(A) | 44 | B | INDEFINIDO |
| CESFA | TONS | 22 | C | PLAZO FIJO |
| CESFA | TONS | 44 | C | PLAZO FIJO |
| CESFA | TECNICO NIVEL SUPERIOR EN ENFERMERIA | 44 | C | INDEFINIDO |
| CESFA | ADMINISTRATIVOS | 44 | E | INDEFINIDO |
| CESFA | PSICOLOGO (A) | 44 | B | INDEFINIDO |
| CESFA | TECNICO NIVEL SUPERIOR EN ENFERMERIA | 44 | C | PLAZO FIJO |
| CESFA | MEDICOS | 22 | A | INDEFINIDO |
| CESFA | INFORMATICO | 44 | C | INDEFINIDO |

MUNICIPALIDAD DE REQUÍNOA



| | | | | |
|---------------------------|--------------------------------------|----|---|------------|
| CESFA | JEFE DPTO. DE SALUD | 44 | B | INDEFINIDO |
| CESFA | NUTRICIONISTA | 22 | B | PLAZO FIJO |
| CESFA | TECNICO NIVEL SUPERIOR EN ENFERMERIA | 44 | C | INDEFINIDO |
| NUMERO FUNCIONARIOS TOTAL | | | | 190 |
| PLANTA | | | | 101 |
| CONTRATA | | | | 78 |
| REEMPLAZO | | | | 11 |

FARMACIA POPULAR

| ESTABLECIMIENTO | CARGO | HORAS SEMANALES | CATEGORIA | TIPO CONTRATO |
|---------------------------|----------------------|-----------------|-----------|---------------|
| F. POPULAR | QUIMICO FARMACEUTICO | 44 | A | PLAZO FIJO |
| F. POPULAR | ADMINISTRATIVO | 44 | E | PLAZO FIJO |
| F. POPULAR | TENS | 44 | C | PLAZO FIJO |
| NUMERO FUNCIONARIOS TOTAL | | | | 3 |
| PLANTA | | | | 0 |
| CONTRATA | | | | 3 |

SERVICIO DE URGENCIA

| ESTABLECIMIENTO | CARGO | HORAS SEMANALES | CATEGORIA | TIPO CONTRATO |
|-----------------|--------------------------------------|-----------------|-----------|---------------|
| SUR | ADMINISTRATIVOS | 44 | E | INDEFINIDO |
| SUR | ENFERMERO(A) | 44 | B | PLAZO FIJO |
| SUR | ENFERMERO(A) | 44 | B | PLAZO FIJO |
| SUR | ADMINISTRATIVOS | 44 | E | PLAZO FIJO |
| SUR | CHOFERES | 44 | F | INDEFINIDO |
| SUR | MEDICOS | 44 | A | PLAZO FIJO |
| SUR | AUX. PARAMEDICOS | 44 | C | INDEFINIDO |
| SUR | AUXILIARES DE SERVICIOS | 44 | F | INDEFINIDO |
| SUR | AUXILIARES DE SERVICIOS | 44 | F | PLAZO FIJO |
| SUR | TECNICO NIVEL SUPERIOR EN ENFERMERIA | 44 | C | PLAZO FIJO |
| SUR | CHOFERES | 44 | F | INDEFINIDO |
| SUR | ENFERMERO(A) | 44 | B | PLAZO FIJO |
| SUR | TECNICO NIVEL SUPERIOR EN ENFERMERIA | 44 | C | PLAZO FIJO |
| SUR | MEDICOS | 44 | A | INDEFINIDO |
| SUR | CHOFERES | 44 | F | INDEFINIDO |
| SUR | ENFERMERO(A) | 44 | B | PLAZO FIJO |



CUENTA PUBLICA Gestión 2025

| | | | | |
|---------------------------|--------------------------------------|----|---|------------|
| SUR | TECNICO NIVEL SUPERIOR EN ENFERMERIA | 44 | C | PLAZO FIJO |
| SUR | AUXILIARES DE SERVICIOS | 44 | F | INDEFINIDO |
| SUR | TECNICO NIVEL SUPERIOR EN ENFERMERIA | 44 | C | PLAZO FIJO |
| SUR | CHOFERES | 44 | F | INDEFINIDO |
| SUR | TECNICO NIVEL SUPERIOR EN ENFERMERIA | 44 | C | INDEFINIDO |
| SUR | TECNICO NIVEL SUPERIOR EN ENFERMERIA | 44 | C | INDEFINIDO |
| SUR | TECNICO NIVEL SUPERIOR EN ENFERMERIA | 44 | C | INDEFINIDO |
| SUR | TECNICO NIVEL SUPERIOR EN ENFERMERIA | 44 | C | INDEFINIDO |
| SUR | TECNICO NIVEL SUPERIOR EN ENFERMERIA | 44 | C | PLAZO FIJO |
| SUR | TECNICO NIVEL SUPERIOR EN ENFERMERIA | 44 | C | PLAZO FIJO |
| SUR | TECNICO NIVEL SUPERIOR EN ENFERMERIA | 44 | C | INDEFINIDO |
| SUR | TECNICO NIVEL SUPERIOR EN ENFERMERIA | 44 | C | PLAZO FIJO |
| SUR | ENFERMERO(A) | 44 | B | PLAZO FIJO |
| SUR | TECNICO NIVEL SUPERIOR EN ENFERMERIA | 44 | C | INDEFINIDO |
| SUR | AUXILIARES DE SERVICIOS | 44 | F | PLAZO FIJO |
| SUR | TECNICO NIVEL SUPERIOR EN ENFERMERIA | 44 | C | PLAZO FIJO |
| NUMERO FUNCIONARIOS TOTAL | | | | 32 |
| PLANTA | | | | 15 |
| CONTRATA | | | | 17 |

MUNICIPALIDAD DE REQUÍNOA



CENTRO COMUNITARIO CHUMAQUITO

| ESTABLECIMIENTO | CARGO | HORAS SEMANALES | CATEGORIA | TIPO CONTRATO |
|---------------------------|--------------------------------------|-----------------|-----------|---------------|
| CECOF | ODONTOLOGOS | 44 | A | INDEFINIDO |
| CECOF | TECNICO NIVEL SUPERIOR EN ENFERMERIA | 44 | C | INDEFINIDO |
| CECOF | ENFERMERO(A) | 44 | B | INDEFINIDO |
| CECOF | MEDICOS | 44 | A | PLAZO FIJO |
| CECOF | ASISTENTE SOCIAL | 22 | B | PLAZO FIJO |
| CECOF | TONS | 44 | C | INDEFINIDO |
| CECOF | TECNICO NIVEL SUPERIOR EN ENFERMERIA | 44 | C | REEMPLAZO |
| CECOF | ADMINISTRATIVOS | 44 | E | PLAZO FIJO |
| CECOF | NUTRICIONISTA | 44 | B | INDEFINIDO |
| CECOF | TECNICO NIVEL SUPERIOR EN ENFERMERIA | 44 | C | PLAZO FIJO |
| CECOF | ADMINISTRATIVOS | 44 | E | PLAZO FIJO |
| CECOF | MEDICOS | 44 | A | INDEFINIDO |
| CECOF | MEDICOS | 28 | A | PLAZO FIJO |
| CECOF | TECNICO NIVEL SUPERIOR EN ENFERMERIA | 44 | C | PLAZO FIJO |
| CECOF | PSICOLOGO (A) | 44 | B | PLAZO FIJO |
| CECOF | MATRON (AS) | 44 | B | PLAZO FIJO |
| CECOF | TECNICO NIVEL SUPERIOR EN ENFERMERIA | 44 | C | INDEFINIDO |
| CECOF | AUXILIARES DE SERVICIOS | 44 | F | INDEFINIDO |
| CECOF | ODONTOLOGOS | 44 | A | INDEFINIDO |
| CECOF | NUTRICIONISTA | 38 | B | INDEFINIDO |
| NUMERO FUNCIONARIOS TOTAL | | | | 20 |
| PLANTA | | | | 10 |
| CONTRATA | | | | 9 |
| REEMPLAZO | | | | 1 |



OTROS HECHOS RELEVANTES AÑO 2025

DATOS PARA CUENTA PUBLICA

CONVENIO FIRMADO: PROGRAMA DE REHABILITACION INTEGRAL

MONTO: \$39.890.337

| | 2021 | 2022 | 2023 (junio) |
|-------------------------|-----------|-----------|--------------|
| Población objetivo | 3.978.137 | 4.195.242 | 4.194.852 |
| Beneficiarios efectivos | 127.435 | 191.865 | 112.182 |
| Cobertura | 3.20% | 4.57% | 2.67% |

Fuente de información: REM A28, Inscritos Validados FONASA.

Detalle financiero

| GASTO ANUAL RRHH | COMPONENTE | DOTACIÓN MÍNIMA DE HORAS | GASTO ANUAL TOTAL |
|--|--|--------------------------|-------------------|
| KINESIÓLOGO/A | REHABILITACIÓN INTEGRAL EN ATENCIÓN PRIMARIA | 44 | \$35.566.785 |
| TERAPEUTA OCUPACIONAL | REHABILITACIÓN INTEGRAL EN ATENCIÓN PRIMARIA | 44 | |
| GASTOS ANUALES INSUMOS | GASTO TOTAL ANUAL | | |
| INSUMOS DE FISIOTERAPIA | \$4.323.588 | | |
| INSUMOS PARA EJERCICIOS Y ACTIVIDADES TERAPÉUTICAS | | | |
| IMPLEMENTOS DE CONFECCIÓN DE ORTESIS, ADAPTACIONES O AYUDAS TÉCNICAS | | | |
| IMPLEMENTOS PARA ACTIVIDADES/TALLERES COMUNITARIOS DEL PROGRAMA | | | |
| INSUMOS DE ERGOTERAPIA Y MATERIALES DE OFICINA | | | |
| TOTAL | \$39.890.373 | | |



| CONSULTAS DE MORBILDAD SEGÚN PROFESIONAL CCR | |
|--|------|
| KINESIÓLOGO | 1354 |
| TERAPEUTA OCUPACIONAL | 232 |
| MÉDICO | 265 |
| FONOAUDIÓLOGA | 197 |
| PSICOLOGO/A | 39 |
| TOTAL | 2087 |

PROGRAMA DE REHABILITACION INTEGRAL CON BASE COMUNITARIA (RBC)

El Programa de Rehabilitación Integral es una estrategia transversal a lo largo del Ciclo Vital y a los grupos etarios, cuyo foco es la población de 20 y más años. Este programa se basa en el concepto de Rehabilitación con Base Comunitaria, "La rehabilitación basada en la comunidad constituye una estrategia de desarrollo comunitario para la rehabilitación, equiparación de oportunidades e integración social de todas las personas con discapacidad. Se lleva a cabo por medio de los esfuerzos combinados de las propias personas discapacitadas, de sus familias y comunidades, y de los Servicios de Salud, educativos, sociales y de carácter laboral correspondientes." (Definición OPS, OMS, OIT).

Las unidades básicas de rehabilitación (UBR), es el espacio físico asignado a las salas de RBC o CCR, están consideradas en aquellos establecimientos de atención primaria de salud y hospitales comunitarios de salud familiar que tengan una población asignada mayor de 12.000 personas. El recurso profesional básico de estas UBR es un terapeuta ocupacional y un kinesiólogo.

CARACTERIZACION DE LA POBLACION CON DISCAPACIDAD EN CHILE

En relación al III Estudio Nacional de Discapacidad (ENDISC III, 2022) la prevalencia de los niños entre 2 y 17 años con discapacidad corresponde al 14,7,8% y para la población de 18 años y más a un 17,6%. La discapacidad de niños y adultos, corresponde a una estimación de 587.709 y 2.703.893 personas respectivamente, que es el 16,7% de la población chilena. Al revisar como la discapacidad se comporta en los grupos etarios por ciclo de vida se observa que esta va aumentando hasta alcanzar el 32,6% en la población de 60 años y más.

Si observamos los datos de la Región de O´Higgins, de los adultos con discapacidad de entre 18 a 59 años, el 57,3% está en situación de dependencia, mientras que en los adultos con discapacidad de 60 años y más, el 77,4% está en situación de dependencia.

En nuestra región, respecto a ayudas técnicas, el 13,3% de las personas con discapacidad indica no tener ayuda técnica pero sí necesitar una, y el 28,7% utiliza alguna ayuda técnica, y requiere de otra adicional. En lo que respecta al entorno y al ambiente, las personas con discapacidad en gran medida perciben como barreras (difícil o muy fácil de utilizar) el uso de los espacios públicos



(36,4%), tiendas, bancos o comercios (38,9%), sistema de transporte público (44,6%) y servicios de salud (33,8%). Asimismo, las personas con discapacidad indican tener mayor dificultad que personas sin discapacidad para conseguir ayuda de parientes o familiares cercanos (21,4%), de amigos o compañeros de trabajo o estudio (44,3%) y de vecinos o conocidos (34,7%).

7.2. Distribución de la población adulta con discapacidad según percepción de factores ambientales

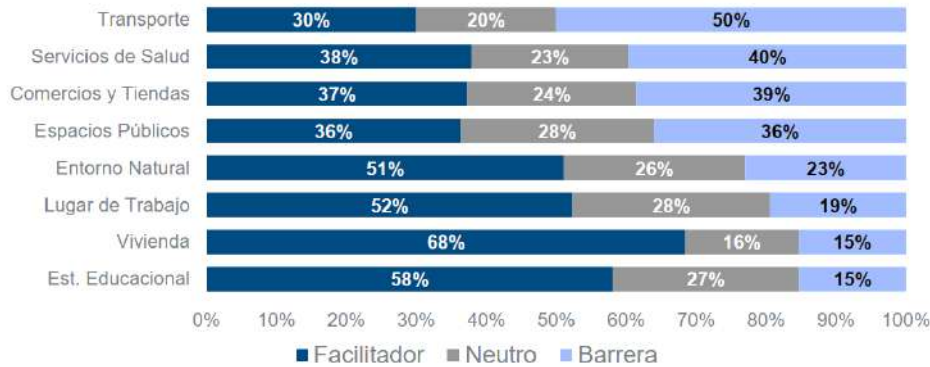

Fuente: SENADIS, Tercer Estudio Nacional de La Discapacidad 2022.

https://www.senadis.gob.cl/pag/726/2036/datos_iii_endisc_resultados_de_poblacion_adulta

PROPÓSITO

Entregar prestaciones de rehabilitación de calidad, en forma oportuna y accesible, a las personas en situación de discapacidad, permanente o transitoria, mejorando la resolutiveidad a nivel de la Atención Primaria de Salud.

OBJETIVO GENERAL

Mejorar o mantener el funcionamiento y favorecer la participación en comunidad de las personas ingresadas al programa.

OBJETIVOS ESPECÍFICOS

1. Desarrollar estrategias de rehabilitación integradas funcionalmente a la Atención Primaria de Salud, bajo un enfoque biopsicosocial y con base en el Modelo de Atención Integral de Salud Familiar y Comunitario (MAIS) y la Estrategia de Rehabilitación con Base Comunitaria.
2. Brindar servicios de rehabilitación a las personas que presentan deterioro en el funcionamiento, apoyar en el abordaje integral de personas y sus familias, bajo el MAIS y la estrategia de cuidado integral centrado en las personas para la promoción, prevención y manejo de la cronicidad en el contexto de multimorbilidad (ECICEP).



3. Articularse con programas de promoción de la actividad física, alimentación saludable, y mantención de la funcionalidad a lo largo del curso de vida con objetivos de la prevención de la discapacidad.
4. Desarrollar estrategias para el trabajo con cuidadores de personas con dependencia atendidas en el programa, para que logren competencias relativas al cuidado y disminuyan las sobrecargas instalando herramientas de autocuidado.
5. Apoyar el desarrollo de competencias del equipo APS en al abordaje integral de personas con condiciones de salud que se atienden en el programa.
6. Contribuir a la generación de redes comunitarias e intersectoriales para el logro de la participación en comunidad de las personas con discapacidad.

POBLACIÓN OBJETIVO

Población adulta, mayor de 18 años con y sin discapacidad (permanente o transitoria), con deficiencias o condiciones de salud que afectan el funcionamiento en área física y/o sensorial.

ESTRATIFICACIÓN DE ATENCIONES SEGÚN CCR REQUÑO A

- Prioridad I: patologías neurológicas, enfoque neuromuscular.
- Prioridad II: patologías post operatorias y de origen traumáticas.
- Prioridad III: patologías musculo - esqueléticas.
- Prioridad IV: Talleres

Número de ingresos a Programa de Rehabilitación Integral de enero a octubre de 2024, según condición de salud.

| INGRESOS POR CONDICIÓN DE SALUD AÑO 2024 | TOTAL |
|--|-------|
| DOLOR CERVICAL AGUDO | 3 |
| DOLOR LUMBAR AGUDO | 20 |
| HOMBRO DOLOROSO AGUDO | 69 |
| OTRO DOLOR MUSCULOESQUELÉTICO AGUDO | 109 |
| ARTROSIS DE RODILLA Y CADERA | 136 |
| ARTRITIS REUMATOIDEA | 4 |
| OTRO DOLOR MUSCULOESQUELÉTICO CRÓNICO | 512 |
| ATAQUE CEREBRO VASCULAR (ACV) | 62 |
| TRAUMATISMO ENCÉFALO CRANEANO (TEC) | 8 |
| LESIÓN MEDULAR | 2 |
| ENFERMEDAD DE PARKINSON | 38 |
| ENFERMEDADES NEUROMUSCULARES | 53 |
| ALTERACIONES EN EL DESARROLLO PSICOMOTOR | 2 |



| | |
|--------------------------------|-------------|
| DISRAFIAS ESPINALES | 0 |
| ALZHEMIER Y OTRAS DEMENCIAS | 2 |
| TRASTORNO DEL ESPECTRO AUTISTA | 8 |
| AUTISMO ATÍPICO, ASPERGUER | 0 |
| AMPUTACIÓN | 11 |
| QUEMADOS | 2 |
| COVID-19 | 2 |
| CONDICIÓN SENSORIAL VISUAL | 311 |
| CONDICIÓN SENSORIAL AUDITIVA | 2 |
| OTROS | 189 |
| TOTALES | 1354 |

CENTRO COMUNITARIO DE SALUD FAMILIAR (CECOSF) CHUMAQUITO

El Centro Comunitario de Salud Familiar, o CECOSF Chumaquito, de la comuna de Requínoa, es dependiente del CESFAM Joaquín Contreras Silva. La atención está dirigida a la población de Chumaquito que es parte del sector urbano, constituido por 13 villas, y Chumaco correspondiente al sector rural de la comuna. La población inscrita en CECOSF el año 2025 fueron 2.480 personas.

Las prestaciones que entrega el establecimiento, son similares a las que se desarrollan en CESFAM, y se suma la estrategia de CECOSF como programa, que busca acercar la salud a la gente en su contexto, facilitando el trabajo en conjunto con las familias y se espera que la comunidad sea protagonista en su implementación, desempeño y evaluación, en un proceso de participación vinculante que propicia el trabajo comunitario, para favorecer mejores niveles de salud y calidad de vida de las personas.

Entre las metas de CECOSF, en convenio con el Servicio de Salud, para el año 2025 y que se cumplieron al 100%, podemos mencionar:

- Contar con un equipo de cabecera, que incluye una gestora comunitaria, quien representa a la comunidad y apoya la gestión con ésta, articulando el trabajo con líderes identificados en la comunidad y CECOSF.
- Mesa territorial de trabajo en salud constituida por organizaciones comunitarias del sector y grupos sociales de interés, enfocada en la gestión participativa.



- Jornadas de controles grupales.



- Múltiples actividades organizadas en la comunidad, lideradas por la gestora comunitaria, emprendedores del sector y equipo de salud.

CECOSF-LANDIA (2da versión): Niños de Jardín Mis Pequeños Pasos en CECOSF Chumaquito.





MANOS QUE SALVAN: AGENTES DE SALUD CON ENFOQUE EN PRIMEROS AUXILIOS



TERCERA CICLETADA FAMILIAR





INAUGURACIÓN DEL DOMO



El año 2025 CECOSF Chumaquito junto a su Mesa territorial se adjudicó el Proyecto de Cuidados Comunitarios “Ecos de Bienestar: Comunicación comunitaria en Salud”, que consiste en la capacitación, equipamiento y generación de contenido para fortalecer y mejorar la comunicación entre la comunidad y equipo de salud.





Además, producto de las Pasantías para funcionarios de APS, se implementó el Proyecto local "Incorporación del Agente Comunitario en ECICEP", sumando prestaciones en favor de la comunidad y los resultados en salud.



ATENCIONES CIRUGÍA MENOR AÑO 2025

En el Centro Comunitario de Salud Familiar (CECOSF) de Chumaquito, se realizan atenciones de cirugía menor, las cuales comprenden procedimientos sencillos y de corta duración, bajo anestesia local y que abordan lesiones benignas menores de 5 cm., incluyendo onicectomías, lipomectomías, extirpación de quistes sebáceos y sinoviales, nevus, verrugas, angiomas, granuloma piógeno, fibromas y biopsias varias.

El Equipo está conformado por un médico especialista en cirugía general (Dr. Fernando González), la enfermera encargada de la unidad (EU. Consuelo Arce) y un técnico en enfermería de nivel superior (Francisca Poblete).

Dentro de las atenciones que se realizan en la unidad se encuentran:

- Evaluaciones pre-quirúrgicas
- Procedimiento de cirugía menor (incluye toma de biopsias)
- Controles post operatorios

Durante el año 2025 se realizaron atenciones por programa habitual y por convenio de resolutivead.



CUENTA PUBLICA Gestión 2025

A continuación, se detalla el total de atenciones realizadas en el año 2025 según el tipo de prestación:

| TIPO DE PRESTACIÓN | CANTIDAD |
|---|------------|
| Evaluaciones pre-quirúrgicas y controles post operatorios | 439 |
| Biopsias | 50 |
| Cirugías por programa habitual | 181 |
| Cirugías por Resolutividad | 200 |
| TOTAL CIRUGÍAS | 381 |

CUMPLIMIENTO DE METAS SANITARIAS.



RESOLUCIÓN EXENTA CP N° 3398 / 2026

MATERIA DETERMINA ORIENTACIONES DE CUMPLIMIENTO DE LAS METAS SANITARIAS Y DE MEJORAMIENTO DE LA ATENCIÓN PARA LAS ENTIDADES ADMINISTRADORAS DE SALUD MUNICIPAL 2025

RANCAGUA, 12 de Febrero de 2026.

COMUNIQUESE Y NOTIFIQUESE

CAROLINA ANDREA TORRES PINTO

12-02-2026

SEREM DE SALUD OHIGGINS

Ministerio de Salud



VISTO:

La evaluación de las Metas Sanitarias y Mejoramiento de la Atención para las Entidades Administradoras de Salud Municipal informada por el Sr. Margarita Yeric, Bravo Directora (S) del Servicio de Salud O'Higgins a través del Oficio N° 372 del 26 de enero de 2026 y por el Sr. Eugenia M. Luján Valenzuela, Maestra Jefe del Departamento de Control de Calidad, Metas Sanitarias, Ley N° 19.613 e Índice de Actividad de la APS de la Dirección de Atención Primaria de la Dirección del Servicio de Salud O'Higgins a través de correo electrónico de 20 de enero de 2026.

CONSIDERANDO:

Que, parte de los procesos regulares de las Secretarías Regionales Ministeriales de Salud, es la verificación del cumplimiento de las Metas Sanitarias y de Mejoramiento de la Atención de los establecimientos dependientes de los Servicios de Salud y cuyo cumplimiento se encuentra asociado a las Asignaciones de Esfuerzo y Esfuerzo al Desempeño Colectivo para los funcionarios regidos por el DFL N° 26/2004 que fija el Texto Refundido, Coordinado y Sistematizado de la Ley N° 18.334 Sobre Estatuto Administrativo;

Que, la evaluación de este cumplimiento se verifica por la Secretaría Regional Ministerial de Salud, y con este efecto, las entidades sujetas a evaluación reciben a más tardar el 31 de enero del año respectivo toda la información que compruebe el cumplimiento de las metas y toda información relacionada y adicional existente;

Que la Secretaría Regional Ministerial de Salud determina el porcentaje de cumplimiento del establecimiento y entidad administradora sometida a evaluación, acto que será notificado antes del 15 de febrero del año respectivo mediante carta certificada;

Que, el presente acto podrá ser apelado ante el Ministro de Salud en el plazo de 10 días contados desde el tercer día hábil siguiente al despacho de la carta certificada de notificación. Dicha apelación deberá ser presentada en la Secretaría Regional Ministerial, misma entidad que recibirá esta apelación, consistentemente con un informe y todos los antecedentes que posea el Ministro de Salud en el plazo de tres días hábiles contados desde su recepción;

TENIENDO PRESENTE:

Lo dispuesto en el DFL N° 1 de 2005 del Ministerio de Salud que fija el texto refundido, coordinado y sistematizado del Decreto Ley N° 2.763 de 1979 y de las Leyes N° 18.333 y N° 18.450; Ley N° 19.680 que establece la base de los Procedimientos Administrativos que rigen los Actos de los Organos de la Administración del Estado, DFL N° 26 de 2004 del Ministerio de Hacienda que fija el texto refundido, coordinado y sistematizado de la Ley N° 19.354 sobre Estatuto Administrativo; DFL N° 1.19.650 de 2009 del Ministerio Secretaría General de la Presidencia que fija el texto refundido, coordinado y sistematizado de la Ley N° 18.375 Organismo Constitucional de Bases Constitucionales de la Administración del Estado; Resolución N° 8 de 2025 que modifica y complementa la Resolución N° 38 de 2024 de la Contraloría General de la República de Reglamento Orgánico del Ministerio de Salud aprobado mediante el Decreto Supremo N° 175 de 2024 del Ministerio de Salud le otorga facultades a la Secretaría Regional Ministerial de Salud para organizar la estructura interna del servicio, de manera que permita el cumplimiento de las funciones que la normativa encomienda; Decreto N° 324/2003 que aprueba el Reglamento de la Ley N° 19.813 que otorga Esfuerzo a la Salud Primaria; Decreto N° 123/2004 que aprueba el Reglamento que Regula el Ocupamiento del Componente Asociado al Cumplimiento Anual de Metas Sanitarias y Mejoramiento de la Atención Programada e Inicialización de las Asignaciones de Esfuerzo y Esfuerzo al Desempeño Colectivo y de Asesoramiento Individual y Entrenamiento al Desempeño Colectivo; Conforme a lo señalado los Artículos 65° y 67° del Decreto Ley N° 2.763/1979; Resolución Exenta N° 325/2024 que fija Metas Sanitarias y de Mejoramiento de la Atención para las Entidades Administradoras de Salud Municipal 2025, y Decreto Supremo N° 23/2022, sobre entidad que es el Ministerio de Salud, y en virtud de los cuales se dicta el presente;

RESOLUCIÓN:

DETERMINASE que el porcentaje de cumplimiento de las Metas Sanitarias y de Mejoramiento de la Atención para la Administración de Salud Municipal de REQUÍNOA, corresponde a **96,95%**.

TÉNASE PRESENTE de acuerdo al punto anterior, que dicha entidad se ubica en el Tramo 1 del Componente Variable.

| Nombre | Cargo | Fecha Visación |
|--------------------|--|---------------------|
| Milena Rivera Pino | ANALISTA CONTROL DE GESTION Y PROCESOS | 09/02/2026 16:53:29 |

DISTRIBUCIÓN:

Administración de Salud Municipal Requínoa
Subdirectora y de Planificación
Dirección de Servicio de Salud
Archivo de Oficina de Partes



Código: CXRPV1BXA validar en <https://cecopapel.minsal.cl/validador-minsal>

GESTIÓN INTERNA 010636/2026

MUNICIPALIDAD DE REQUÍNOA



GESTIÓN EDUCATIVA 2025

Departamento de Administración de Educación Municipal – Requínoa

La educación pública constituye uno de los pilares fundamentales para el desarrollo social, cultural y económico de las comunidades. A través de ella se forman las nuevas generaciones, se promueven valores democráticos y se generan oportunidades para el desarrollo integral de las personas y del territorio.

En este marco, el Departamento de Administración de Educación Municipal de Requínoa presenta a la comunidad la Cuenta Pública correspondiente al período 2025, cuyo propósito es informar de manera transparente sobre la gestión educativa desarrollada durante el año, los recursos públicos administrados y los principales avances alcanzados en el sistema educativo comunal.

Durante el año 2025, el sistema de educación municipal de Requínoa estuvo conformado por diez establecimientos educacionales, que imparten educación Parvularia, básica, especial, media y educación de adultos, además de cinco jardines infantiles y salas cuna administrados vía transferencia de fondos en convenio con JUNJI, los cuales atienden a niños y niñas desde los primeros meses de vida. En conjunto, este sistema educativo atendió a más de dos mil trescientos estudiantes del sistema escolar y más de doscientos párvulos en educación inicial, consolidando el rol de la educación pública municipal como uno de los principales espacios de formación y desarrollo de la comuna.

La gestión educativa comunal se desarrolló en un contexto de importantes transformaciones en la educación pública del país, derivadas de la implementación de la Ley N°21.040, que crea el Sistema de Educación Pública y establece el proceso de traspaso de la administración educacional desde los municipios hacia los Servicios Locales de Educación Pública. En este proceso, la comuna de Requínoa forma parte del Servicio Local de Educación Pública del Valle del Cachapoal, lo que ha implicado avanzar en diversas etapas de preparación institucional, actualización de información administrativa y coordinación con los organismos del nivel central.

En este escenario, el Departamento de Educación Municipal ha continuado desarrollando su labor con un fuerte énfasis en el fortalecimiento de los aprendizajes, el bienestar socioemocional de los estudiantes, la convivencia escolar, la inclusión educativa y el uso eficiente de los recursos públicos destinados a la educación.

Asimismo, durante el período 2025 se mantuvo un importante esfuerzo en la gestión financiera del sistema educativo, administrando recursos provenientes principalmente del Ministerio de Educación a través de la Subvención General, Subvención Escolar Preferencial (SEP), Programa de Integración Escolar (PIE), Fondo de Apoyo a la Educación Pública (FAEP) y aportes municipales, lo que permitió asegurar el funcionamiento de los establecimientos educacionales, el financiamiento del personal docente y asistente de la educación, y el desarrollo de programas pedagógicos orientados a mejorar las oportunidades educativas de los estudiantes.

La presente Cuenta Pública busca dar cuenta de los principales resultados alcanzados en materia educativa, administrativa y financiera durante el año 2025, destacando el trabajo realizado por los equipos directivos, docentes, asistentes de la educación, funcionarios del DAEM, estudiantes y sus familias, quienes día a día contribuyen al fortalecimiento de la educación pública en la comuna.

Finalmente, reafirmamos el compromiso de continuar trabajando por una educación pública de calidad, inclusiva y centrada en el desarrollo integral de los estudiantes, reconociendo que educar



no es solo transmitir información, sino desarrollar el pensamiento, la personalidad y el proyecto de vida de cada estudiante, contribuyendo así al progreso de la comuna de Requínoa y de toda su comunidad.

El Ministerio de Educación, mediante la Ley 21.040 del 24 de noviembre del 2017, crea el Sistema de Educación Pública y, a través del Decreto N° 162 del 2022, crea el Servicio Local de Educación Pública del Valle del Cachapoal que comprende las comunas de Requínoa, Rengo (ciudad cabecera del servicio), Quinta de Tilcoco, Malloa, Doñihue, Coltauco y Coinco. En este contexto, cabe señalar, que, a partir del 1 de marzo del 2024, entro en funcionamiento el Servicio Local de Educación Pública del Valle del Cachapoal, en su fase de instalación, lo que implica la migración de datos e información, lo que se inició en la etapa previa de preparación, en el año 2023.

A continuación, conforme a lo establecido por la Dirección de Educación Pública, se desarrollaron o desarrollaran los siguientes hitos en etapa de implementación:

- A. En primer lugar: deberá ser emitido al 16 de septiembre de 2024, un Decreto Alcaldicio con la nómina actualizada de profesionales y asistentes de la educación que se desempeñen en los establecimientos educacionales de la comuna, cuyo mes de referencia debe corresponder a junio del 2024. Asimismo, deberá remitir una nómina actualizada de funcionarios de la Administración de educación Municipal.
- B. En segundo lugar: deberá ser emitido al 20 de marzo del año 2025 un Decreto Alcaldicio de actualización, que debe contener.
 - Un Inventario de los bienes muebles e inmuebles.
 - Nómina de Vehículos Motorizados actualizada.
 - Nómina y Copia de los contratos o convenios vigentes con terceros proveedores de bienes y servicios.
 - Catastro y respaldo de los servicios prestados dentro de la comuna.
 - Cualquier otra información que sea procedente, para el adecuado traspaso del servicio educacional, tales como maestros de remuneraciones, entre otros.
 - Respuesta a los Informes con observaciones de esta Dirección.
- C. En tercer lugar: se solicita emitir mediante Decreto Alcaldicio de actualización, hasta el 30 de agosto del año 2025, una nómina actualizada de profesionales y asistentes de la educación regidos por el Estatuto Docente y la Ley 19.464, respectivamente, que se desempeñen en los establecimientos educacionales de administración municipal de la comuna, cuyo mes de referencia debe corresponder a junio de 2025. También, se deberá remitir nómina actualizada al año 2025 de funcionarios de la Administración de Educación municipal.

El Departamento de Educación Municipal de Requínoa durante el año 2024, basa su acción a través de lo definido en el Plan Anual de Desarrollo de la Educación Municipal PADEM que es un instrumento de planificación que define los planes de acción de la Política de Educación municipalizada anualmente.

El Departamento de Educación Municipal, percibe recursos del MINEDUC; a través de Subvención General, Ley SEP, Proyecto de Integración Escolar (PIE), Fondo de Apoyo a la Educación Pública, Subvención Pro Retención y Aportes Municipales, para el funcionamiento de los establecimientos educacionales, en las áreas de personal, pedagógicos, de apoyo al proceso de enseñanza e infraestructura escolar. Además, da cuenta de Recursos JUNJI vía transferencia de fondos de acuerdo a convenio de colaboración para el funcionamiento de Jardines Infantiles y Salas Cuna.



El Departamento de Educación Municipal de Requínoa, tiene la administración de diez establecimientos educacionales, cinco Jardines Infantiles-Salas Cuna y una Sala Cuna atendidos por funcionarios en calidad de; docentes y asistentes de la educación. Al mes de abril de 2024 la matrícula comunal es de 2298 alumnos en establecimientos educacionales y de 245 párvulos en jardines infantiles salas cunas (VTF).



* Escuelas identificadas con globo verde. Salas cunas y jardines globo rojo.



Establecimientos Educacionales Adscritos al DAEM
Matrícula abril 2025 total 2306 alumnos(as)

| ESTABLECIMIENTO | 2025 | | | | | TOTAL |
|-------------------|---------------|-----------|-------------|----------|------------|-------|
| | E. Pre-Básica | E. Básica | E. Especial | E. Media | E. Adultos | |
| B. SAAVEDRA S. | 27 | 317 | | | | 344 |
| CAMPO LINDO | 40 | 207 | | | | 247 |
| R. DE FRANCIA | 17 | 148 | | | | 165 |
| STA. AMALIA | 9 | 72 | | | | 81 |
| SUECIA | | 19 | | | | 19 |
| PIMPINELA | | 37 | | | | 37 |
| DAVID DEL CURTO | 55 | 251 | | | | 306 |
| CANADÁ | 55 | 362 | | | | 417 |
| ALBERT SCHWEITZER | | | 58 | | | 58 |
| LICEO REQUÍNOA | 17 | 195 | | 385 | 35 | 632 |
| TOTALES | 220 | 1608 | 58 | 385 | 35 | 2306 |

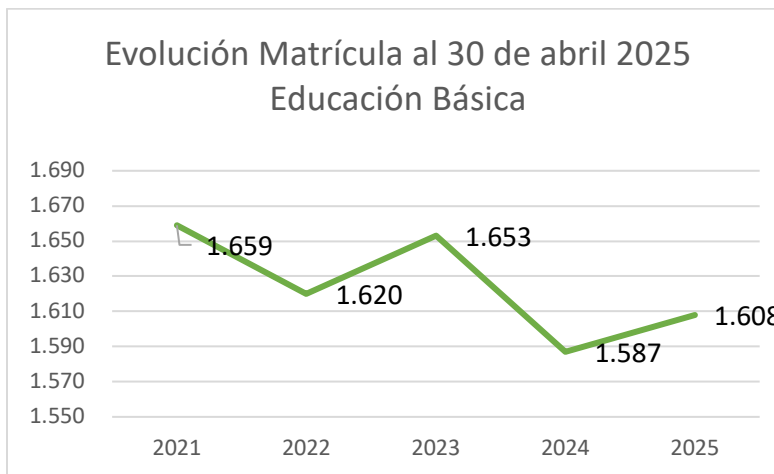
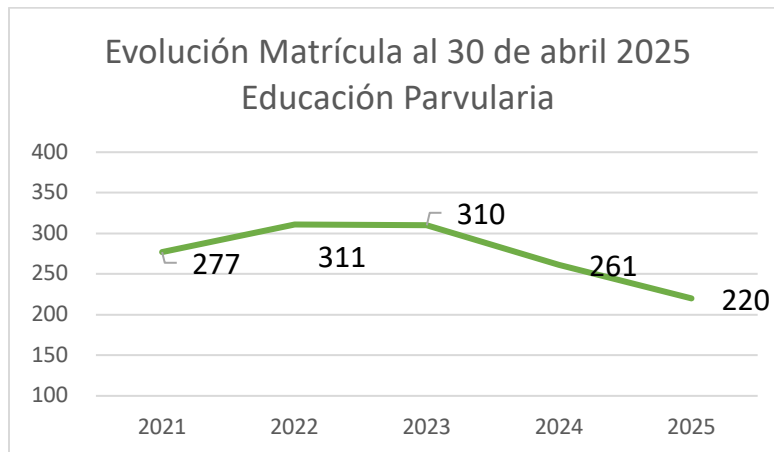

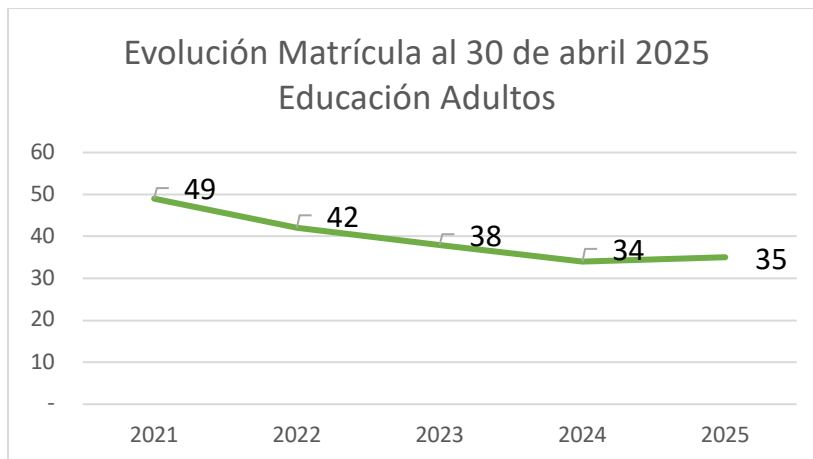
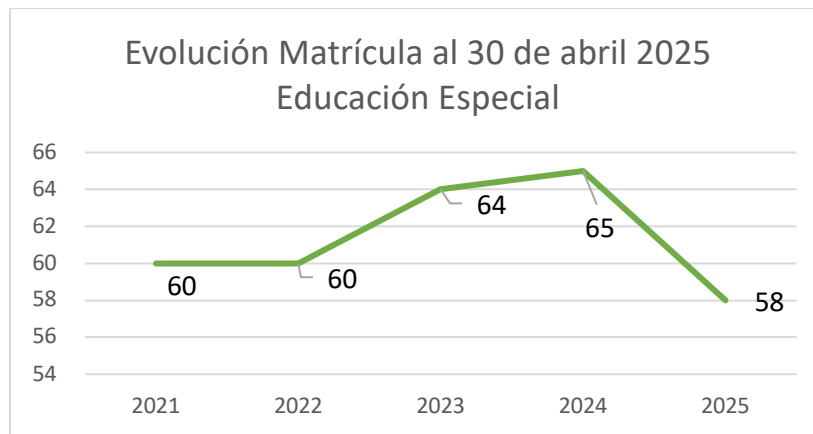
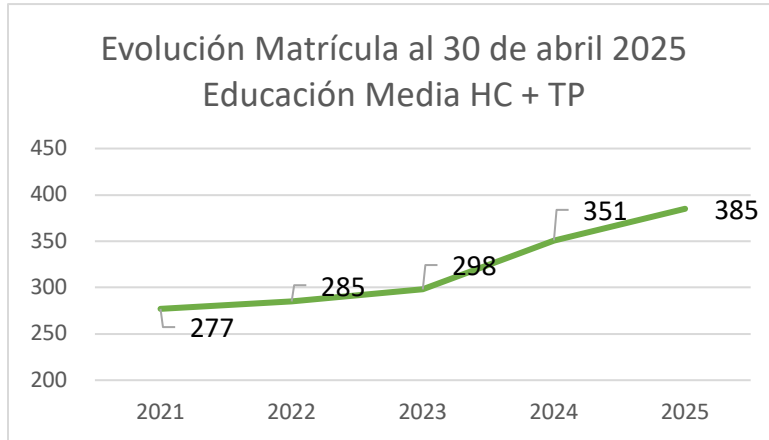

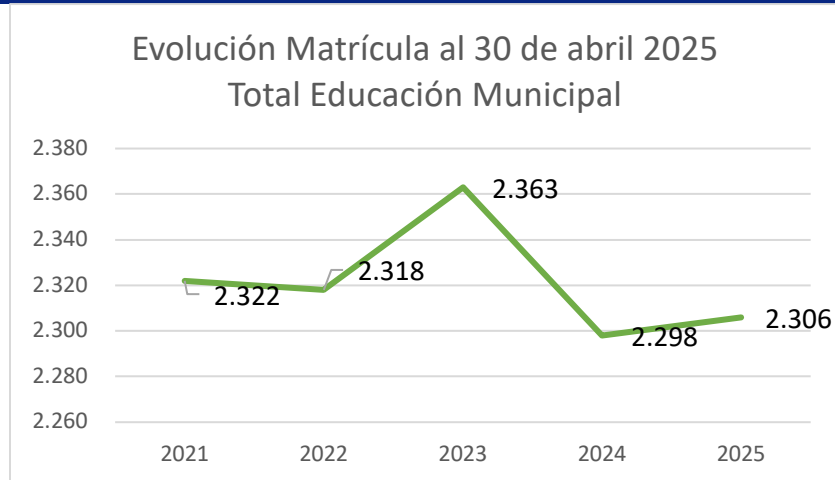

Jardines Infantiles Salas Cuna VTF, Jardines Matrícula Abril del 2025

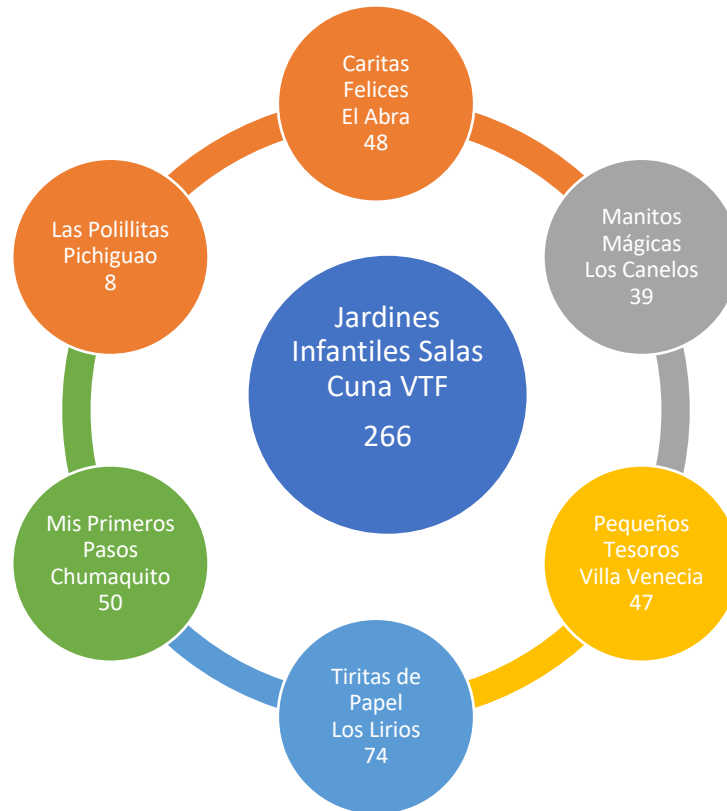

Los Jardines Infantiles Salas Cuna VTF atienden a los párvulos en dos niveles: Nivel Sala Cuna, niños y niñas entre los 3 meses de edad a los 2 años; y el nivel heterogéneo entre los 2 años y los 4 años de edad, siempre que estos no tengan edad para ingresar a la educación regular. En los sectores de Pimpinela y Totihue, el servicio educativo preescolar se entrega a través de convenio entre la municipalidad de Requínoa y la JUNJI, concretándose en el funcionamiento de los Centro Educativo Cultural de la Infancia (CECI) y en el sector de Pichigauo con un Jardín Alternativo Laboral. Estos tres centros educativos son administrados directamente por la JUNJI. El municipio aporta el local y algunos gastos de funcionamiento.



Resultados SIMCE 2018 -2024

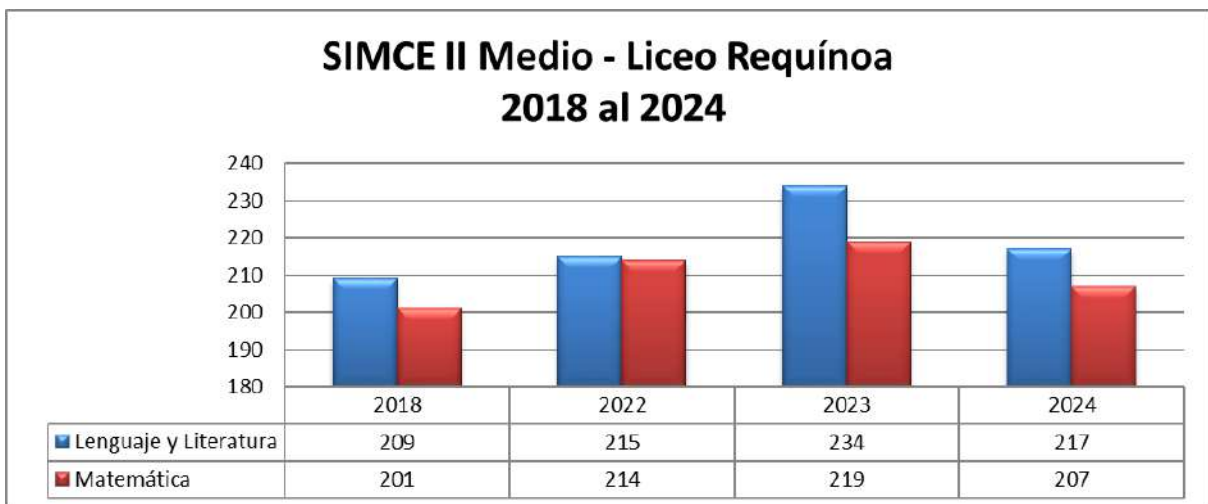
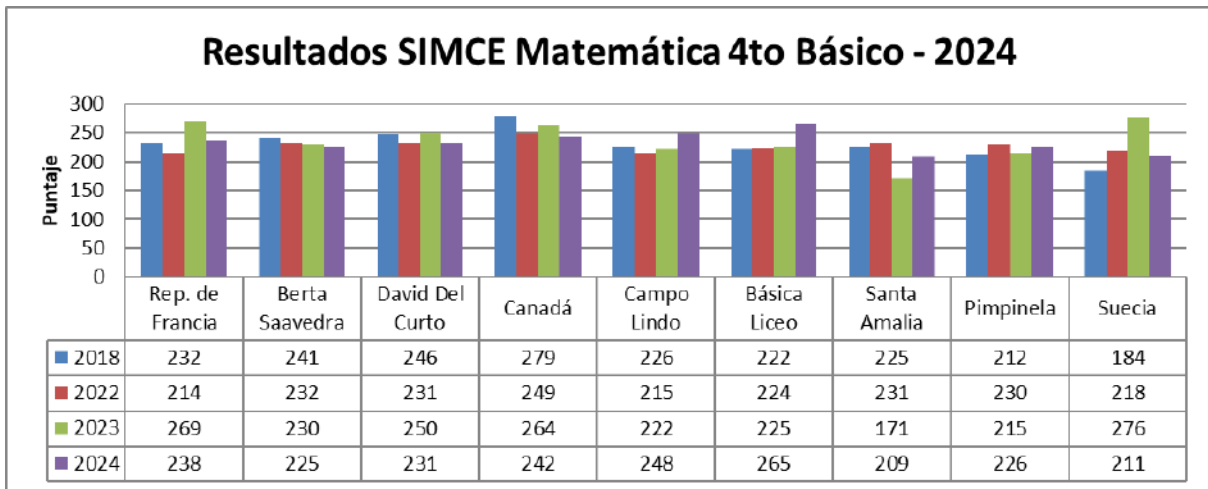
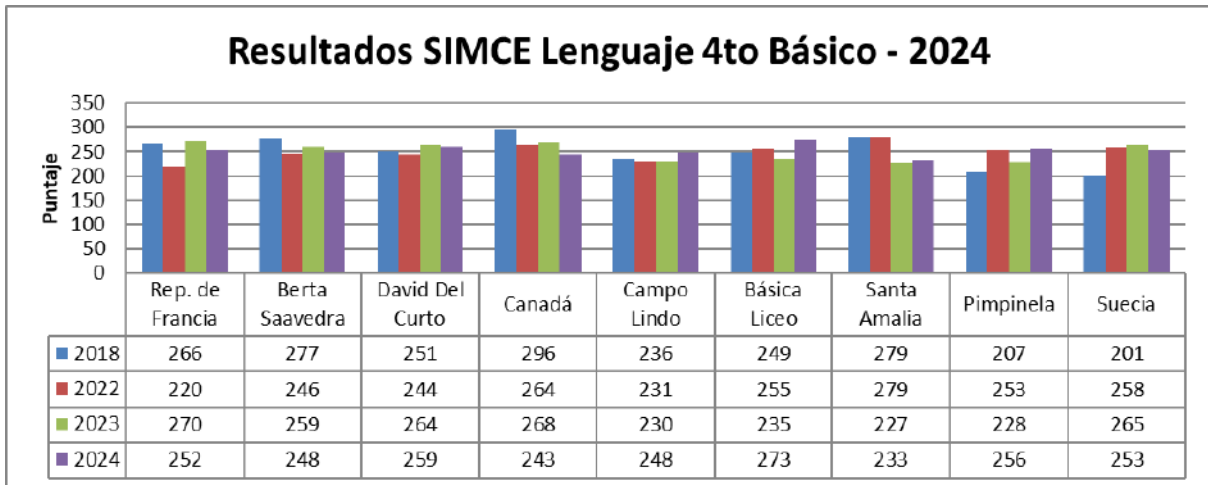



Gestión de Recursos Humanos

Estructura Educación

El Personal Docente y Asistente de la Educación se fija en PADEM año 2025, de acuerdo a los requerimientos que se determinan por la matrícula estimada y el número de curso por Establecimiento.

Personal Docente DAEM

| Cargo | Nº | Función |
|---------------------------------------|----|----------------------------|
| Jefe DAEM | 1 | Gestión Directiva |
| Jefe Técnico Pedagógico | 1 | Gestión Técnica Pedagógica |
| Coordinador de Educación Extraescolar | 1 | Gestión Técnico Pedagógica |

Personal Asistente de la Educación DAEM

| Cargo | Nº | Función |
|--------------------------------------|----|--|
| Asistente Social | 1 | Programas Sociales |
| Contadora | 1 | Finanzas, contabilidad y presupuestos |
| Encargada Personal y Remuneraciones | 1 | Gestión Recursos Humanos |
| Secretaria | 2 | Administrativas |
| Administrativos Finanzas y Personal | 2 | Administrativa Contable, Administrativa Personal y Remuneraciones. |
| Coordinador de Recursos | 1 | Gestión de la operación y proyectos DAEM |
| Encargado de Adquisiciones | 1 | Gestión de Compras |
| Coordinador de Informática educativa | 1 | Gestión Informática DAEM y Establecimientos |
| Encargado de Activo Fijos. | 1 | Gestión de Inventarios y Activos Fijos. |
| Chofer DAEM | 1 | Chofer y Mantenición |
| Auxiliar | 1 | Aseo, estafeta |



CUENTA PUBLICA Gestión 2025

Dotación Docente 2025, proyección 2026.

| Ejercicio de los Docentes por Lugar de Desempeño, Función y Nivel Educativo | | Año 2025 | | Proyección 2026 | | | | | | | | | | | | | | | | | |
|---|---|------------|-------------|--------------------|-------------|------------|-----------------|-----------|------------------|---------------------|-------------|------------|-------------|------------------|-------------|------------|-------------|------------|-------------|------------|-------------|
| | | | | Docentes Titulares | | | | | | Docentes a Contrata | | | Total | | | | | | | | |
| | | | | Nº Doc. | Nº Horas | Nº Doc. | Horas Titulares | | Horas a Contrata | | Total Horas | | Nº Doc. | Horas a Contrata | | Nº Doc. | Total Horas | | | | |
| JEC | No JEC | JEC | No JEC | | | | JEC | No JEC | JEC | No JEC | JEC | No JEC | | | | | | | | | |
| MUN | DOCENTES DAEM O CORPORACIÓN | 3 | 132 | 1 | | 44 | 44 | | | | | 44 | 44 | 2 | | 88 | 88 | 3 | | 132 | 132 |
| | DOCENTES FUNCIÓN DIRECTIVA | 9 | 396 | 9 | 396 | | 396 | | | | | 396 | 396 | | | | | 9 | 396 | | 396 |
| ESTABLECIMIENTOS EDUCACIONALES | DOCENTES FUNCIÓN TÉCNICO PEDAGÓGICA | 8 | 378 | 8 | 372 | | 372 | 6 | | 6 | 378 | | 378 | | | | | 8 | 378 | | 378 |
| | DOCENTES EDUC.PARV. (1º Nivel transición) | 7 | 248 | 6 | | 207 | 207 | | 3 | 3 | | 210 | 210 | 1 | | 35 | 35 | 7 | | 245 | 245 |
| | Docentes EDUC.PARV. (2º Nivel Transición) | 5 | 155 | 3 | | 93 | 93 | | | | | 93 | 93 | 1 | | 31 | 31 | 4 | | 124 | 124 |
| | DOCENTES EDUCACION GENERAL BÁSICA | 67 | 2744 | 45 | 1710 | | 1710 | 12 | | 12 | 1722 | | 1722 | 27 | 1010 | | 1010 | 72 | 2732 | | 2732 |
| | DOCENTES EDUCACIÓN BÁSICA ADULTOS | | | | | | | | | | | | | | | | | | | | |
| | DOCENTES EDUC.DIFERENCIAL ESPECIAL | 7 | 225 | 5 | | 174 | 174 | | | | | 174 | 174 | 2 | | 51 | 51 | 7 | | 225 | 225 |
| | EN EDUC.MEDIA HUM.-CIENTIFICA | 16 | 543 | 10 | 291 | | 291 | 24 | | 24 | 315 | | 315 | 8 | 268 | | 268 | 18 | 583 | | 583 |
| | DOCENTES EDUC.MEDIA ADULTOS (HC/TP) | 5 | 59 | | | 9 | 9 | | 14 | 14 | | 14 | 14 | 5 | | 45 | 45 | 5 | | 59 | 59 |
| | OTRAS FUNCIONES (INTEGRACIÓN) | 16 | 794 | 4 | 207 | | 207 | | | | 207 | | 207 | 14 | 708 | | 708 | 18 | 915 | | 915 |
| | OTRAS FUNCIONES (PROFESOR ENCARGADO) | | 33 | | 33 | | 33 | | | | 33 | | 33 | | | | | | 33 | | 33 |
| OTRAS FUNCIONES (PME - SEP) | 2 | 145 | 1 | 86 | | 86 | | | | 86 | | 86 | 1 | 61 | | 61 | 2 | 147 | | 147 | |
| TOTAL | | 145 | 5852 | 92 | 3095 | 527 | 3622 | 42 | 14 | 43 | 3137 | 535 | 3672 | 61 | 2047 | 250 | 2297 | 153 | 5184 | 785 | 5969 |

Dotación Asistentes de la Educación Proyección 2026

| ÁREA DE FINANCIAMIENTO | CARGOS | R. FRANCIA | | SUECIA | | PIMPINELA | | S. AMALIA | | CAMPO LINDO | | DAVID DEL CURTO | | BERTA SAAVEDRA | | CANADÁ | | DR. A. SCHWEITZER | | LICEO REQUÍNOA | | DAEM | | TOTAL | | | | | | |
|------------------------|--------------------------------|------------|----------|-----------|----------|------------|----------|------------|-----------|-------------|-----------|-----------------|-----------|----------------|-----------|------------|-----------|-------------------|-----------|----------------|-----------|------------|-----------|------------|------------|-------------|--------|------|-----|-----|
| | | F-2 | | G-200 | | G-213 | | F-216 | | G-217 | | G-219 | | F-223 | | G-544 | | F-549 | | LICEO | | | | | | | | | | |
| | | Nº F | Nº Hrs | Nº F | Nº Hrs | Nº F | Nº Hrs | Nº F | Nº Hrs | Nº F | Nº Hrs | Nº F | Nº Hrs | Nº F | Nº Hrs | Nº F | Nº Hrs | Nº F | Nº Hrs | Nº F | Nº Hrs | Nº F | Nº Hrs | Nº F | Nº Hrs | Nº F | Nº Hrs | | | |
| SUBVENCIÓN GENERAL | ASISTENTES EDUC. DAEM | 1 | 44 | | | | | | | 1 | 44 | 1 | 44 | 1 | 44 | 1 | 44 | 1 | 44 | 1 | 44 | 13 | 572 | 13 | 572 | | | | | |
| | SECRETARIA | 1 | 44 | | | | | 1 | 44 | 1 | 44 | 2 | 88 | 1 | 44 | 1 | 44 | | | | | | | | | 7 | 308 | | | |
| | INSPECTORES | 1 | 44 | | | | | | | | | | | | | | | | | | | | | | | | 11 | 484 | | |
| | AUXILIARES DE SERVICIO | 2 | 88 | 1 | 44 | 1 | 44 | 1 | 44 | 2 | 88 | 2 | 88 | 2 | 88 | 3 | 132 | 1 | 44 | 5 | 220 | | | | | | 20 | 880 | | |
| | COORD. COMPUTAC. | 1 | 30 | | | 6 | 18 | | | 12 | 36 | 1 | 40 | | | | | | | | | 1 | 44 | | | | | 6 | 222 | |
| | C.R.A. | | | | | | | | | | | | | | | | | | | | | | | | | | | | 1 | 44 |
| | ASIST. DE PÁRVULOS | | | | | | | | | 1 | 44 | 1 | 44 | 2 | 88 | 2 | 88 | | | | | 1 | 44 | | | | | 8 | 304 | |
| | ASIST. DE SALA | 1 | 32 | | | | | | | | | | | | | | | | | | | 1 | 32 | | | | | | 6 | 188 |
| | FONDAUĐIÓLOGO/A | | | | | | | | | | | | | | | | | | 6 | 188 | | | | | | | | | 1 | 8 |
| | PSICÓLOGO/A | | | | | | | | | | | | | | | | | | | 1 | 15 | | | | | | | | 1 | 15 |
| | KINESIÓLOGO/A | | | | | | | | | | | | | | | | | | | 1 | 15 | | | | | | | | 1 | 15 |
| | MONITOR PELUQ/REPOS | | | | | | | | | | | | | | | | | | | 1 | 8 | | | | | | | | 1 | 8 |
| | TOTAL SUBVENCIÓN GRAL | 6 | 238 | 1 | 50 | 2 | 60 | 2 | 100 | 6 | 264 | 7 | 304 | 6 | 240 | 7 | 308 | 13 | 352 | 13 | 560 | 13 | 572 | 13 | 572 | 76 | 3048 | | | |
| SEP - PME | ASISTENTES DE CONVIVENCIA ESC. | | | | | | | | | | | | | | 1 | 44 | 1 | 44 | | | 1 | 44 | | | | | | 3 | 132 | |
| | COORD. COMPUTAC. | | | | | | | | | | | | | | 1 | 44 | 1 | 44 | | | 1 | 44 | | | | | | 3 | 132 | |
| | C.R.A. | 1 | 44 | | | | | 1 | 44 | 1 | 38 | 1 | 38 | 1 | 44 | 1 | 44 | | | | 1 | 44 | | | | | | 7 | 296 | |
| | PSICÓLOGO /A | 2 | 84 | | | | | 2 | 80 | 2 | 78 | 2 | 88 | 2 | 88 | 2 | 88 | | | | 2 | 88 | | | | | | 12 | 506 | |
| | ASISTENTE SOCIAL | 1 | 40 | | 10 | 1 | 10 | | | 1 | 40 | 1 | 40 | 1 | 40 | 1 | 44 | | | | 1 | 44 | | | | | | 7 | 268 | |
| | KINESIÓLOGO /A | | | | | | | | | | | | | | | | 1 | 18 | | | | | | | | | | 1 | 18 | |
| | PSICOPEDAGÓGA | | | | | 1 | 30 | | | | | | | 1 | 30 | | | | | | | | | | | | | 2 | 60 | |
| | GESTORA SEP | 1 | 4 | | 2 | | 2 | | 4 | | 4 | | 5 | | 6 | | 6 | | | | | 7 | | | | | | 1 | 40 | |
| | ASISTENTE SEP | 1 | 7 | | | | | | | | 5 | 8 | 8 | 8 | 8 | 8 | 8 | | | | | 8 | | | | | | 1 | 44 | |
| | ASISTENTE DE SALA | | | | | | | | | 2 | 30 | 3 | 90 | | | 3 | 90 | | | | | | | | | | | | 8 | 310 |
| | GESTOR/A ASEO Y ORNATO | | | | | | | | | | | 1 | 30 | | | | | | | | | | | | | | | | 1 | 30 |
| | MONITOR AUDIOVISUAL | | | | | | | | | 1 | 10 | | 10 | 1 | 14 | | | | | | | | | | | | | | 2 | 34 |
| | MONITORES: ARTE DEPORT. MÚSICA | | | | | | | | | 1 | 12 | 3 | 22 | 1 | 15 | 1 | 20 | | | | | | | | | | | | 6 | 69 |
| TOTAL SEP | 6 | 178 | | 12 | 2 | 42 | 1 | 48 | 8 | 219 | 11 | 321 | 9 | 333 | 11 | 406 | | | | 6 | 279 | | | | | | 54 | 1839 | | |
| PIE | PSICÓLOGO/A | 1 | 20 | | | | | | | 1 | 22 | | 22 | | 20 | | 22 | | | | 1 | 44 | | | | | | 3 | 150 | |
| | FONDAUĐIÓLOGO/A | 1 | 4 | | | | | | | | | | | | 7 | 5 | | | | | | | | | | | | 1 | 30 | |
| | ASISTENTE SOCIAL PIE | 1 | 21 | | | | | | | 1 | 22 | | 22 | | 12 | | 21 | | | | 1 | 32 | | | | | | 3 | 130 | |
| TOTAL PIE | 3 | 45 | | | | | | | 2 | 49 | 0 | 50 | 0 | 39 | 0 | 48 | | | | 2 | 79 | | | | | | 7 | 310 | | |
| PROGRAMA MUNICIPAL | PSICÓLOG/A | | | | | 6 | 17 | | 17 | | | | | | | | | | | | | | | | | | | 1 | 40 | |
| | TRABAJADOR /A SOCIAL | | | | | | | | 1 | 10 | | | | | | | | | | | | | | | | | | 1 | 10 | |
| | TOTAL PROG MUNICIPAL | | | | | 6 | 17 | 1 | 27 | | | | | | | | | | | | | | | | | | | 2 | 50 | |
| TOTAL GENERAL | 15 | 462 | 1 | 68 | 5 | 119 | 4 | 175 | 16 | 532 | 18 | 675 | 15 | 612 | 18 | 762 | 13 | 352 | 21 | 918 | 13 | 572 | 13 | 572 | 139 | 5247 | | | | |



Personal Jardines- Salas Cunas JUNJI

Por convenio entre Ilustre Municipalidad de Requínoa y JUNJI, se ha ampliado la oferta de educación preescolar a través de la administración de seis Jardines Infantiles-Salas Cunas

| Cargo | Nº Cargos |
|------------------------|-----------|
| Educadoras de Párvulos | 13 |
| Asistente de Párvulos | 47 |
| Auxiliar de Servicios | 6 |

Personal Extra sistema

| Cargo | Nº Cargos |
|---------------------|-----------|
| Bibliotecaria | 1 |
| Ayudante Biblioteca | 1 |

Personal Honorarios

Durante el año 2024 se contrató en funciones específicas a través del subtítulo 22, Servicio Técnicos y Profesionales personal ha honorarios

| Nombre | Función |
|--------------------|---|
| PROFESIONAL ASESOR | Asesoría y Capacitación Materia Laboral |

Gestión Financiera 2025

El Balance de Ejecución Presupuestaria Acumulado del Departamento de Educación Municipal del año 2025 muestra el movimiento financiero ocurrido durante el año recién pasado.

Se gestionaron recursos por Subvención General M\$4.482.155, Subvención de Mantenimiento M\$43.782, Subvención de Integración M\$471.476, Anticipo de Subvención M\$322.165 para pago de Bono Incentivo al Retiro a 11 Docentes, Subvención Pro-retención M\$28.202

Por aplicación de la ley N. 20.248 Subvención de Educación Preferencial (Ley SEP), 2025 se percibió la suma de M\$.1.356.355-, incluye saldo año 2024 para la ejecución de los planes y programas se invirtieron \$1.345.983.- lo que significa un 99,24% de gestión de recursos.

Los recursos recibidos durante el año 2025 por Educación, fue de M\$8.767.572.- lo gestionado fue de M\$ 8.381.972, lo que significó una gestión total de recursos del 95,6%



Informe General Presupuestario
al mes de Diciembre 2025

Ingresos

| CUENTA | DENOMINACIÓN | PRESUPUESTO VIGENTE | INGRESOS PERCIBIDOS | SALDO | % |
|-----------------------|---|---------------------|---------------------|--------------|-----|
| 115-00-00-000-000-000 | DEUDORES PRESUPUESTARIOS 111 | 9.196.037.000 | 8.397.085.070 | 798.951.930 | 91 |
| 115-05-00-000-000-000 | C X C TRANSFERENCIAS CORRIENTES | 8.211.850.000 | 7.879.999.981 | 331.850.019 | 96 |
| 115-05-03-000-000-000 | DE OTRAS ENTIDADES PÚBLICAS | 8.211.850.000 | 7.879.999.981 | 331.850.019 | 96 |
| 115-05-03-003-000-000 | DE LA SUBSECRETARÍA DE EDUCACIÓN | 6.801.250.000 | 6.548.131.524 | 253.118.476 | 96 |
| 115-05-03-003-001-000 | SUBVENCIÓN FISCAL MENSUAL DE ESCOLARIDAD | 4.582.600.000 | 4.482.155.028 | 100.444.972 | 98 |
| 115-05-03-003-002-000 | SUBVENCION PARA EDUCACION ESPECIAL DE ESCOLARIDAD | 481.300.000 | 471.475.911 | 9.824.089 | 98 |
| 115-05-03-003-003-000 | ANTICIPO DE SUBVENCION DE EDUCACION | 240.000.000 | 322.165.096 | - 82.165.096 | 134 |
| 115-05-03-003-004-000 | SUBVENCION ESCOLAR PREFERENCIAL LEY 20.248 | 1.421.900.000 | 1.200.351.838 | 221.548.162 | 84 |
| 115-05-03-003-999-000 | OTRAS | 75.450.000 | 71.983.651 | 3.466.349 | 95 |
| 115-05-03-004-000-000 | DE LA JUNTA NACIONAL DE JARDINES INFANTILES | 684.500.000 | 680.895.956 | 3.604.044 | 99 |
| 115-05-03-004-001-000 | CONVENIOS EDUCACIÓN PREBÁSICA | 684.500.000 | 680.895.956 | 3.604.044 | 99 |
| 115-05-03-009-000-000 | DE LA DIRECCION DE EDUCACION PUBLICA | 274.400.000 | 249.083.412 | 25.316.588 | 91 |
| 115-05-03-009-001-000 | FONDO DE APOYO A LA EDUCACION PUBLICA | 274.400.000 | 249.083.412 | 25.316.588 | 91 |
| 115-05-03-099-000-000 | DE OTRAS ENTIDADES PÚBLICAS | 244.000.000 | 194.189.089 | 49.810.911 | 80 |
| 115-05-03-101-000-000 | DE LA MUNICIPALIDAD A SERVICIOS INCORPORADOS A SU | 207.700.000 | 207.700.000 | - | 100 |
| 115-08-00-000-000-000 | C X C OTROS INGRESOS CORRIENTES | 613.700.000 | 517.085.089 | 96.614.911 | 84 |
| 115-08-01-000-000-000 | RECUPERACIONES Y REEMBOLSOS POR LICENCIAS MÉDICAS | 573.700.000 | 481.910.770 | 91.789.230 | 84 |
| 115-08-01-002-000-000 | RECUPERACIONES ART. 12 LEY N° 18.196 | 573.700.000 | 481.910.770 | 91.789.230 | 84 |
| 115-08-99-000-000-000 | OTROS | 40.000.000 | 35.174.319 | 4.825.681 | 88 |
| 115-08-99-999-000-000 | OTROS | 40.000.000 | 35.174.319 | 4.825.681 | 88 |
| 115-15-00-000-000-000 | SALDO INICIAL DE CAJA | 370.487.000 | 370.487.000 | - | 0 |
| | TOTAL | 9.196.037.000 | 8.397.085.070 | 798.951.930 | 91 |



Egresos

| CUENTA | DENOMINACIÓN | PRESUPUESTO VIGENTE | INGRESOS PERCIBIDOS | SALDO | % |
|-----------------------|--|---------------------|---------------------|-------------|----|
| 215-00-00-000-000-000 | ACREEDORES PRESUPUESTARIOS 121.. | 9.196.037.000 | 8.381.971.698 | 814.065.302 | 91 |
| 215-21-00-000-000-000 | C X P GASTOS EN PERSONAL | 6.953.330.000 | 6.819.221.563 | 134.108.437 | 98 |
| 215-21-01-000-000-000 | PERSONAL DE PLANTA | 2.719.890.000 | 2.648.356.684 | 71.533.316 | 97 |
| 215-21-01-001-000-000 | SUELDOS Y SOBRESUELDOS | 2.520.540.000 | 2.456.956.923 | 63.583.077 | 97 |
| 215-21-01-001-001-000 | SUELDOS BASE | 895.800.000 | 873.096.523 | 22.703.477 | 97 |
| 215-21-01-001-009-000 | ASIGNACIONES ESPECIALES | 7.500.000 | 6.124.245 | 1.375.755 | 82 |
| 215-21-01-001-009-004 | BONIFICACIÓN ESPECIAL PROFESORES ENCARGADOS DE ESC | 7.500.000 | 6.124.245 | 1.375.755 | 82 |
| 215-21-01-001-011-000 | ASIGNACIÓN DE MOVILIZACIÓN | 1.300.000 | 1.228.613 | 71.387 | 95 |
| 215-21-01-001-011-001 | ASIGNACIÓN DE MOVILIZACIÓN, ART. 97, LETRA B), LEY | 1.300.000 | 1.228.613 | 71.387 | 95 |
| 215-21-01-001-046-000 | ASIGNACIÓN DE EXPERIENCIA | 362.100.000 | 355.181.449 | 6.918.551 | 98 |
| 215-21-01-001-047-000 | ASIGNACIÓN POR TRAMOS DE DESARROLLO PROFESIONAL | 546.200.000 | 534.486.552 | 11.713.448 | 98 |
| 215-21-01-001-048-000 | ASIGNACIÓN RECONOCIMIENTO DOCENCIA ALUMNO PRIORITA | 143.880.000 | 141.955.492 | 1.924.508 | 99 |
| 215-21-01-001-049-000 | ASIGNACIÓN DE RESPONSABILIDAD DIRECTIVA Y TÉCNICO | 82.460.000 | 74.339.377 | 8.120.623 | 90 |
| 215-21-01-001-049-001 | ASIGNACIÓN POR RESPONSABILIDAD DIRECTIVA | 69.700.000 | 64.846.720 | 4.853.280 | 93 |
| 215-21-01-001-049-002 | ASIGNACIÓN POR RESPONSABILIDAD TÉCNICO PEDAGÓGICA | 12.760.000 | 9.492.657 | 3.267.343 | 74 |
| 215-21-01-001-050-000 | BONIFICACIÓN POR RECONOCIMIENTO PROFESIONAL | 412.600.000 | 404.557.870 | 8.042.130 | 98 |
| 215-21-01-001-051-000 | BONIFICACIÓN DE EXCELENCIA ACADÉMICA | 23.000.000 | 21.474.214 | 1.525.786 | 93 |
| 215-21-01-001-999-000 | OTRAS ASIGNACIONES3 | 45.700.000 | 44.512.588 | 1.187.412 | 97 |
| 215-21-01-002-000-000 | APORTES DEL EMPLEADOR | 71.400.000 | 70.328.906 | 1.071.094 | 98 |
| 215-21-01-002-002-000 | OTRAS COTIZACIONES PREVISIONALES | 71.400.000 | 70.328.906 | 1.071.094 | 98 |
| 215-21-01-003-000-000 | ASIGNACIONES POR DESEMPEÑO | 88.700.000 | 84.300.794 | 4.399.206 | 95 |
| 215-21-01-003-002-000 | DESEMPEÑO COLECTIVO | 12.000.000 | 9.318.930 | 2.681.070 | 78 |
| 215-21-01-003-002-002 | ASIGNACIÓN VARIABLE POR DESEMPEÑO COLECTIVO | 12.000.000 | 9.318.930 | 2.681.070 | 78 |



CUENTA PUBLICA Gestión 2025

| | | | | | |
|-----------------------|--|---------------|---------------|------------|-----|
| 215-21-01-003-003-000 | DESEMPEÑO INDIVIDUAL | 76.700.000 | 74.981.864 | 1.718.136 | 98 |
| 215-21-01-003-003-003 | ASIGNACIÓN ESPECIAL DE INCENTIVO PROFESIONAL, ART. | 76.700.000 | 74.981.864 | 1.718.136 | 98 |
| 215-21-01-004-000-000 | REMUNERACIONES VARIABLES | 1.550.000 | 1.550.000 | - | 100 |
| 215-21-01-004-005-000 | TRABAJOS EXTRAORDINARIOS | 1.550.000 | 1.550.000 | - | 100 |
| 215-21-01-005-000-000 | AGUINALDOS Y BONOS | 37.700.000 | 35.220.061 | 2.479.939 | 93 |
| 215-21-01-005-001-000 | AGUINALDOS | 15.200.000 | 12.989.899 | 2.210.101 | 85 |
| 215-21-01-005-001-001 | AGUINALDO DE FIESTAS PATRIAS | 7.900.000 | 5.689.899 | 2.210.101 | 72 |
| 215-21-01-005-001-002 | AGUINALDO DE NAVIDAD | 7.300.000 | 7.300.000 | - | 100 |
| 215-21-01-005-002-000 | BONOS DE ESCOLARIDAD | 4.800.000 | 4.530.162 | 269.838 | 94 |
| 215-21-01-005-003-000 | BONOS ESPECIALES | 16.700.000 | 16.700.000 | - | 100 |
| 215-21-01-005-003-001 | BONO EXTRAORDINARIO ANUAL | 16.700.000 | 16.700.000 | - | 100 |
| 215-21-01-005-004-000 | BONIFICACIÓN ADICIONAL AL BONO DE ESCOLARIDAD | 1.000.000 | 1.000.000 | - | 100 |
| 215-21-02-000-000-000 | PERSONAL A CONTRATA | 1.133.510.000 | 1.106.094.839 | 27.415.161 | 98 |
| 215-21-02-001-000-000 | SUELDOS Y SOBRESUELDOS | 1.077.000.000 | 1.053.417.814 | 23.582.186 | 98 |
| 215-21-02-001-001-000 | SUELDOS BASE | 548.200.000 | 548.200.000 | - | 100 |
| 215-21-02-001-044-000 | ASIGNACION DE EXPERIENCIA | 83.600.000 | 83.600.000 | - | 100 |
| 215-21-02-001-045-000 | ASIGNACION POR TRAMOS DE DESARROLLO PROFESIONAL | 135.800.000 | 128.901.136 | 6.898.864 | 95 |
| 215-21-02-001-046-000 | ASIGNACION RECONOCIMIENTO DOCENCIA ALUMNO PRIORITA | 59.300.000 | 53.632.769 | 5.667.231 | 90 |
| 215-21-02-001-047-000 | ASIGNACION DE RESPONSABILIDAD DIRECTIVA Y TECNICO | 12.300.000 | 9.976.237 | 2.323.763 | 81 |
| 215-21-02-001-047-002 | ASIGNACION POR RESPONSABILIDAD TECNICO PEDAGOGICA | 12.300.000 | 9.976.237 | 2.323.763 | 81 |
| 215-21-02-001-048-000 | BONIFICACION POR RECONOCIMIENTO PROFESIONAL | 231.800.000 | 225.821.974 | 5.978.026 | 97 |
| 215-21-02-001-049-000 | ASIGNACION DE EXCELENCIA ACADEMICA | 4.000.000 | 3.285.698 | 714.302 | 82 |
| 215-21-02-002-000-000 | APORTES DEL EMPLEADOR | 29.560.000 | 29.461.340 | 98.660 | 100 |
| 215-21-02-002-002-000 | OTRAS COTIZACIONES PREVISIONALES | 29.560.000 | 29.461.340 | 98.660 | 100 |
| 215-21-02-004-000-000 | REMUNERACIONES VARIABLES | 1.050.000 | 534.235 | 515.765 | 51 |
| 215-21-02-004-005-000 | TRABAJOS EXTRAORDINARIOS | 1.050.000 | 534.235 | 515.765 | 51 |
| 215-21-02-005-000-000 | AGUINALDOS Y BONOS | 25.900.000 | 22.681.450 | 3.218.550 | 88 |

MUNICIPALIDAD DE REQUÍNOA



CUENTA PUBLICA Gestión 2025

| | | | | | |
|-----------------------|--|---------------|---------------|-------------|-----|
| 215-21-02-005-001-000 | AGUINALDOS | 12.300.000 | 9.432.262 | 2.867.738 | 77 |
| 215-21-02-005-001-001 | AGUINALDO DE FIESTAS PATRIAS | 4.300.000 | 3.949.626 | 350.374 | 92 |
| 215-21-02-005-001-002 | AGUINALDO DE NAVIDAD | 8.000.000 | 5.482.636 | 2.517.364 | 69 |
| 215-21-02-005-002-000 | BONO DE ESCOLARIDAD | 1.400.000 | 1.366.334 | 33.666 | 98 |
| 215-21-02-005-003-000 | BONOS ESPECIALES | 11.810.000 | 11.810.000 | - | 100 |
| 215-21-02-005-003-001 | BONO EXTRAORDINARIO ANUAL | 11.810.000 | 11.810.000 | - | 100 |
| 215-21-02-005-004-000 | BONIFICACIÓN ADICIONAL AL BONO DE ESCOLARIDAD | 390.000 | 72.854 | 317.146 | 19 |
| 215-21-03-000-000-000 | OTRAS REMUNERACIONES | 3.099.930.000 | 3.064.770.040 | 35.159.960 | 99 |
| 215-21-03-004-000-000 | REMUNERACIONES REGULADAS POR EL CÓDIGO DEL TRABAJO | 3.065.030.000 | 3.035.306.613 | 29.723.387 | 99 |
| 215-21-03-004-001-000 | SUELDOS | 2.743.400.000 | 2.732.136.967 | 11.263.033 | 100 |
| 215-21-03-004-002-000 | APORTES DEL EMPLEADOR | 126.830.000 | 124.554.437 | 2.275.563 | 98 |
| 215-21-03-004-003-000 | REMUNERACIONES VARIABLES | 20.200.000 | 12.883.402 | 7.316.598 | 64 |
| 215-21-03-004-004-000 | AGUINALDOS Y BONOS | 174.600.000 | 165.731.807 | 8.868.193 | 95 |
| 215-21-03-999-000-000 | OTRAS | 34.900.000 | 29.463.427 | 5.436.573 | 84 |
| 215-21-03-999-001-000 | ASIGNACIÓN ART. 1, LEY Nº 19.464 | 29.800.000 | 29.463.427 | 336.573 | 99 |
| 215-22-00-000-000-000 | C X P BIENES Y SERVICIOS DE CONSUMO | 1.629.382.000 | 1.229.005.208 | 400.376.792 | 75 |
| 215-22-02-000-000-000 | TEXTILES, VESTUARIO Y CALZADO | 63.100.000 | 51.994.208 | 11.105.792 | 82 |
| 215-22-02-002-000-000 | VESTUARIO, ACCESORIOS Y PRENDAS DIVERSAS | 61.600.000 | 51.994.208 | 9.605.792 | 84 |
| 215-22-04-000-000-000 | MATERIALES DE USO O CONSUMO | 534.020.000 | 405.178.615 | 128.841.385 | 76 |
| 215-22-04-001-000-000 | MATERIALES DE OFICINA | 48.700.000 | 21.381.266 | 27.318.734 | 44 |
| 215-22-04-002-000-000 | TEXTOS Y OTROS MATERIALES DE ENSEÑANZA | 292.170.000 | 241.021.294 | 51.148.706 | 82 |
| 215-22-04-007-000-000 | MATERIALES Y ÚTILES DE ASEO | 50.000.000 | 29.470.535 | 20.529.465 | 59 |
| 215-22-04-009-000-000 | INSUMOS, REPUESTOS Y ACCESORIOS COMPUTACIONALES | 86.800.000 | 68.546.943 | 18.253.057 | 79 |
| 215-22-04-010-000-000 | MATERIALES PARA MANTENIMIENTO Y REPARACIONES DE IN | 33.350.000 | 31.052.626 | 2.297.374 | 93 |
| 215-22-04-011-000-000 | REPUESTOS Y ACCESORIOS PARA MANTENIMIENTO Y REPARA | 5.000.000 | 120.587 | 4.879.413 | 2 |
| 215-22-04-012-000-000 | OTROS MATERIALES, REPUESTOS Y ÚTILES DIVERSOS | 7.000.000 | 3.263.730 | 3.736.270 | 47 |
| 215-22-04-999-000-000 | OTROS | 11.000.000 | 10.321.634 | 678.366 | 94 |

MUNICIPALIDAD DE REQUÍNOA



CUENTA PUBLICA Gestión 2025

| | | | | | |
|-----------------------|--|-------------|-------------|------------|----|
| 215-22-05-000-000-000 | SERVICIOS BÁSICOS | | 193.674.895 | 27.225.105 | 88 |
| | | 220.900.000 | | | |
| 215-22-05-001-000-000 | ELECTRICIDAD | | 105.567.200 | 9.872.800 | 91 |
| | | 115.440.000 | | | |
| 215-22-05-002-000-000 | AGUA | | 67.308.677 | 5.701.323 | 92 |
| | | 73.010.000 | | | |
| 215-22-05-003-000-000 | GAS | | 1.458.899 | 1.741.101 | 46 |
| | | 3.200.000 | | | |
| 215-22-05-004-000-000 | CORREO | | 581.656 | 18.344 | 97 |
| | | 600.000 | | | |
| 215-22-05-005-000-000 | TELEFONÍA FIJA | | 3.370.356 | 2.779.644 | 55 |
| | | 6.150.000 | | | |
| 215-22-05-006-000-000 | TELEFONÍA CELULAR | | 1.160.230 | 1.539.770 | 43 |
| | | 2.700.000 | | | |
| 215-22-05-007-000-000 | ACCESO A INTERNET | | 12.749.988 | 5.050.012 | 72 |
| | | 17.800.000 | | | |
| 215-22-05-999-000-000 | OTROS | | 1.477.889 | 522.111 | 74 |
| | | 2.000.000 | | | |
| 215-22-06-000-000-000 | MANTENIMIENTO Y REPARACIONES | | 93.091.592 | 29.808.408 | 76 |
| | | 122.900.000 | | | |
| 215-22-06-001-000-000 | MANTENIMIENTO Y REPARACIÓN DE EDIFICACIONES | | 82.393.200 | 15.506.800 | 84 |
| | | 97.900.000 | | | |
| 215-22-06-002-000-000 | MANTENIMIENTO Y REPARACIÓN DE VEHÍCULOS | | 1.623.500 | 3.376.500 | 32 |
| | | 5.000.000 | | | |
| 215-22-06-004-000-000 | MANTENIMIENTO Y REPARACIÓN DE MÁQUINAS Y EQUIPOS D | | 8.936.852 | 1.063.148 | 89 |
| | | 10.000.000 | | | |
| 215-22-06-007-000-000 | MANTENIMIENTO Y REPARACIÓN DE EQUIPOS INFORMÁTICOS | | 138.040 | 4.861.960 | 3 |
| | | 5.000.000 | | | |
| 215-22-07-000-000-000 | PUBLICIDAD Y DIFUSIÓN | | 19.014.828 | 16.585.172 | 53 |
| | | 35.600.000 | | | |
| 215-22-07-001-000-000 | SERVICIOS DE PUBLICIDAD | | 1.602.216 | 1.397.784 | 53 |
| | | 3.000.000 | | | |
| 215-22-07-002-000-000 | SERVICIOS DE IMPRESIÓN | | 17.412.612 | 10.187.388 | 63 |
| | | 27.600.000 | | | |
| 215-22-08-000-000-000 | SERVICIOS GENERALES | | 40.848.021 | 33.751.979 | 55 |
| | | 74.600.000 | | | |
| 215-22-08-001-000-000 | SERVICIOS DE ASEO | | 11.079.304 | 2.370.696 | 82 |
| | | 13.450.000 | | | |
| 215-22-08-002-000-000 | SERVICIOS DE VIGILANCIA | | 9.946.234 | 1.403.766 | 88 |
| | | 11.350.000 | | | |
| 215-22-08-003-000-000 | SERVICIOS DE MANTENCIÓN DE JARDINES | | 4.950.003 | 16.849.997 | 23 |
| | | 21.800.000 | | | |
| 215-22-08-007-000-000 | PASAJES, FLETES Y BODEGAJES | | 402.880 | 1.597.120 | 20 |
| | | 2.000.000 | | | |
| 215-22-08-008-000-000 | SALAS CUNAS Y/O JARDINES INFANTILES | | 13.201.167 | 6.798.833 | 66 |
| | | 20.000.000 | | | |
| 215-22-08-999-000-000 | OTROS | | 1.268.433 | 4.731.567 | 21 |
| | | 6.000.000 | | | |
| 215-22-09-000-000-000 | ARRIENDOS | | 283.914.899 | 42.385.101 | 87 |
| | | 326.300.000 | | | |
| 215-22-09-003-000-000 | ARRIENDO DE VEHÍCULOS | | 283.736.399 | 37.563.601 | 88 |
| | | 321.300.000 | | | |
| 215-22-09-999-000-000 | OTROS | | 178.500 | 4.821.500 | 4 |
| | | 5.000.000 | | | |
| 215-22-10-000-000-000 | SERVICIOS FINANCIEROS Y DE SEGUROS | | 5.465.462 | 20.034.538 | 21 |
| | | 25.500.000 | | | |
| 215-22-10-002-000-000 | PRIMAS Y GASTOS DE SEGUROS | | 5.465.462 | 18.034.538 | 23 |
| | | 23.500.000 | | | |

MUNICIPALIDAD DE REQUÍNOA



CUENTA PUBLICA Gestión 2025

| | | | | | |
|-----------------------|---|---------------|---------------|-------------|----|
| 215-22-11-000-000-000 | SERVICIOS TÉCNICOS Y PROFESIONALES | 182.662.000 | 106.835.092 | 75.826.908 | 58 |
| 215-22-11-002-000-000 | CURSOS DE CAPACITACIÓN | 73.662.000 | 54.870.000 | 18.792.000 | 74 |
| 215-22-11-999-000-000 | OTROS | 108.000.000 | 51.965.092 | 56.034.908 | 48 |
| 215-22-12-000-000-000 | OTROS GASTOS EN BIENES Y SERVICIOS DE CONSUMO | 38.800.000 | 28.987.596 | 9.812.404 | 75 |
| 215-22-12-002-000-000 | GASTOS MENORES | 36.800.000 | 28.073.914 | 8.726.086 | 76 |
| 215-22-12-999-000-000 | OTROS | 1.000.000 | 913.682 | 86.318 | 91 |
| 215-23-00-000-000-000 | C X P PRESTACIONES DE SEGURIDAD SOCIAL | 445.125.000 | 210.086.136 | 235.038.864 | 47 |
| 215-23-03-000-000-000 | PRESTACIONES SOCIALES DEL EMPLEADOR | 445.125.000 | 210.086.136 | 235.038.864 | 47 |
| 215-23-03-004-000-000 | OTRAS INDEMNIZACIONES | 445.125.000 | 210.086.136 | 235.038.864 | 47 |
| 215-24-00-000-000-000 | C X P TRANSFERENCIAS CORRIENTES | 18.700.000 | 8.956.970 | 9.743.030 | 48 |
| 215-24-01-000-000-000 | AL SECTOR PRIVADO | 18.700.000 | 8.956.970 | 9.743.030 | 48 |
| 215-24-01-008-000-000 | PREMIOS Y OTROS | 18.700.000 | 8.956.970 | 9.743.030 | 48 |
| 215-26-00-000-000-000 | C X P OTROS GASTOS CORRIENTES | 15.000.000 | 4.631.360 | 10.368.640 | 31 |
| 215-26-01-000-000-000 | DEVOLUCIONES | 15.000.000 | 4.631.360 | 10.368.640 | 31 |
| 215-29-00-000-000-000 | C X P ADQUISICIÓN DE ACTIVOS NO FINANCIEROS | 134.500.000 | 110.070.461 | 24.429.539 | 82 |
| 215-29-04-000-000-000 | MOBILIARIO Y OTROS | 24.200.000 | 16.476.766 | 7.723.234 | 68 |
| 215-29-05-000-000-000 | MÁQUINAS Y EQUIPOS | 25.700.000 | 18.417.161 | 7.282.839 | 72 |
| 215-29-05-001-000-000 | MAQUINAS Y EQUIPOS DE OFICINA | 25.700.000 | 18.417.161 | 7.282.839 | 72 |
| 215-29-06-000-000-000 | EQUIPOS INFORMÁTICOS | 73.600.000 | 69.178.934 | 4.421.066 | 94 |
| 215-29-06-001-000-000 | EQUIPOS COMPUTACIONALES Y PERIFERICOS | 73.600.000 | 69.178.934 | 4.421.066 | 94 |
| 215-29-07-000-000-000 | PROGRAMAS INFORMÁTICOS | 11.000.000 | 5.997.600 | 5.002.400 | 55 |
| 215-29-07-001-000-000 | PROGRAMAS COMPUTACIONALES | 11.000.000 | 5.997.600 | 5.002.400 | 55 |
| | TOTAL | 9.196.037.000 | 8.381.971.698 | 814.065.302 | 91 |



Análisis de Incidencia

a) Ingresos Porcentuales

| Clasificación Presupuestaria Ítem | Denominación | Ingresos Percibidos M\$ 2025 | % |
|---|--------------------------------|------------------------------------|--------|
| 05 | TRANSFERENCIAS CORRIENTES | 7.880.000 | 89,88 |
| 08 | C X C OTROS INGRESOS CORRIENTE | 517.085 | 5,90 |
| 15 | SALDO INICIAL DE CAJA | 370.487 | 4,22 |
| | | 8.767.572 | 100,00 |

Del análisis de los ingresos percibidos se puede observar que el ítem de mayor movimiento durante el año 2025 fue el de Transferencias corrientes ítem 05 como por Subvención de Escolaridad, transferencias JUNJI, Transferencias Municipales y Otros aportes de Otros Organismos.

a.1). - Ítem 05 Transferencias Corrientes

| Clasificación Presupuestaria Ítem | Denominación | Ingresos Percibidos M\$ 2025 | % |
|---|--------------------------------------|------------------------------------|--------|
| 03 | DE LA SUBSECRETARIA DE EDUCACIÓN | 6.548.132 | 83,10 |
| 04 | DE LA JUNTA NACIONAL DE JARDINES | 680.896 | 8,64 |
| 09 | DE LA DIRECCIÓN DE EDUCACIÓN PUBLICA | 249.083 | 3,16 |
| 99 | DE OTRAS ENTIDADES PÚBLICAS | 194.189 | 2,46 |
| 101 | DE LA MUNICIPALIDAD SERVICIOS | 207.700 | 2,64 |
| | Total Ítem 05 | 7.880.000 | 100,00 |

Estas asignaciones representan el 89,88% del total de los ingresos percibidos durante el año 2025 según lo muestra el Balance de Ejecución Presupuestaria, 82,10% corresponde a los ingresos por subvención de escolaridad y subvención preferencial (Ley SEP), 2,64% corresponde al aporte Municipal para el año 2025, los ingresos por transferencias JUNJI son un 8,64%, de Otras Entidades Públicas un 2,46% que corresponde a bonos legales y un 3,16% por FAEP

a.2). - Ítem 08 Cuentas por Cobrar de Otros Ingresos Corrientes

| Clasificación Presupuestaria | Denominación | Ingresos Percibidos | % |
|---------------------------------|---|------------------------|--------|
| 01 | RECUPERACIÓN Y DEVOLUCIÓN LICENCIAS MEDICAS | 481.911 | 93,20 |
| 99 | DEVOLUCIONES Y REINTEGROS | 35.174 | 6,80 |
| | Total Ítem 03 | 517.085 | 100,00 |

Durante el año 2025 se recibieron un total de 1.030 Licencias Médicas de las cuales se obtuvo como ingresos por devolución un monto de M\$481.911 lo que significa un 5,50% del total de los ingresos



EGRESOS

a) Egresos Porcentuales

| Clasificación Presupuestaria Ítem | Denominación | Gasto Devengada M\$ 2025 | % |
|-----------------------------------|-------------------------------------|--------------------------|--------|
| 21 | C X P GASTOS EN PERSONAL | 6.819.222 | 81,36 |
| 22 | C X P BIENES Y SERVICIOS DE CONSUMO | 1.229.005 | 14,66 |
| 23 | C X P PRESTACIONES DE SEGURIDAD | 210.086 | 2,51 |
| 24 | C X P TRANSFERENCIAS CORRIENTE | 8.957 | 0,11 |
| 26 | C X P OTROS GASTOS CORRIENTES | 4.631 | 0,06 |
| 29 | C X P ADQUISICIÓN DE ACTIVOS N | 110.071 | 1,30 |
| | TOTAL EGRESOS | 8.381.972 | 100,00 |

De un análisis del ítem que se indica, hay dos ítems que concentran un 96,02% del total de gastos, fue el ítem 21 cuentas por pagar de gastos en personal con un 81,36% y el ítem 22 cuentas por pagar de bienes y servicios de consumo con un 14,66%.

b.1). - Ítem 21 Gastos en Personal

| Clasificación Presupuestaria Ítem | Denominación | Gasto Devengada M\$ 2025 | % |
|-----------------------------------|----------------------|--------------------------|--------|
| 01 | PERSONAL DE PLANTA | 2.648.357 | 38,84 |
| 02 | PERSONAL A CONTRATA | 1.106.095 | 16,22 |
| 03 | OTRAS REMUNERACIONES | 3.064.770 | 44,94 |
| | Total Ítem 21 | 6.819.222 | 100,00 |

Los gastos en personal son un 81,36% del total de gastos año 2025 en el ítem Personal de Planta el gasto considerado por el personal Docente Titular, con un 38,84%, los docentes a contrata con un 16,22% y en otras remuneraciones con un 44,94% correspondiente a las remuneraciones del personal asistente de la Educación, DAEM, Extrasistema y personal salas cunas y jardines de la JUNJI



b.2). - Ítem 22 Bienes y Servicios de Consumo

| Clasificación Presupuestaria Ítem | Denominación | Gasto Devengada M\$ 2025 | % |
|-----------------------------------|---------------------------------|--------------------------|--------|
| 01 | ALIMENTOS Y BEBIDAS | 0 | 0 |
| 02 | TEXTILES VESTUARIO Y CALZADO | 51.994 | 4,23 |
| 03 | COMBUSTIBLES Y LUBRICANTES | 0 | 0 |
| 04 | MATERIALES DE USO O CONSUMO | 405.179 | 32,97 |
| 05 | SERVICIOS BÁSICOS | 193.675 | 15,76 |
| 06 | MANTENIMIENTO Y REPARACIONES | 93.092 | 7,57 |
| 07 | PUBLICIDAD Y DIFUSIÓN | 19.015 | 1,55 |
| 08 | SERVICIOS GENERALES | 40.848 | 3,32 |
| 09 | ARRIENDOS | 283.915 | 23,10 |
| 10 | SERVICIOS FINANCIEROS Y DE SEG. | 5.465 | 0,45 |
| 11 | SERVICIOS TÉCNICOS Y PROFESIÓN | 106.835 | 8,69 |
| 12 | OTROS GASTOS EN BIENES Y SERVI | 28.987 | 2,36 |
| | Total Ítem 22 | 1.229.005 | 100,00 |

Los gastos por bienes y servicios representan un 14,66% del total de gastos del 2025, los mayores porcentajes de gastos son en el ítem 04 materiales de uso o consumo con un 32,97% siendo el mayor gasto por textos y otros materiales de enseñanza con recursos SEP, además en el ítem de arriendo con un 23,10% por arriendo de vehículos para movilización escolar, en mantenimiento y reparaciones Establecimientos Educativos, biblioteca, jardines y DAEM con un 7,57%, Por consumos básicos 15,76%

b.3). -Ítem 23 Cuentas por Pagar Prestaciones de Seguridad

| Clasificación Presupuestaria Ítem | Denominación | Gasto Devengada M\$ 2025 | % |
|-----------------------------------|------------------------------|--------------------------|--------|
| 23 | DESAHUCIOS E INDEMNIZACIONES | 210.086 | 100.00 |
| | Total Ítem 23 | 210.086 | 100.00 |

En el año 2025 obtuvieron su bono de incentivo al retiro siete docentes, significó un 2,51% del gasto presupuestario

b.-4) Ítem 24 Cuentas por Pagar Transferencias Corrientes

| Clasificación Presupuestaria Ítem | Denominación | Gasto Devengada M\$ 2025 | % |
|-----------------------------------|-----------------|--------------------------|--------|
| 24 | PREMIOS Y OTROS | 8.957 | 100.00 |
| | Total Ítem 23 | 8.957 | 100.00 |

El gasto por incentivo a los alumnos destacados durante el año 2025 significó un 0,11% del Presupuesto de Educación



b.-5) Ítem 26 Cuentas por Pagar Otros Gastos Corrientes

| Clasificación | | Denominación | Gasto | |
|----------------|------|-------------------------------|-----------|--------|
| Presupuestaria | | | Devengada | % |
| | Ítem | | M\$ 2025 | |
| | 26 | C X P OTROS GASTOS CORRIENTES | 4.631 | 100.00 |
| | | Total Ítem 23 | 4.631 | 100.00 |

El gasto por devolución de saldos de programas significo un 0,06% del Presupuesto de Educación

b.6). -Ítem 29 Cuentas por Pagar Adquisición de Activos No Financieros

| Clasificación | | Denominación | Gasto | |
|----------------|------|------------------------|-----------|--------|
| Presupuestaria | | | Devengada | % |
| | Ítem | | M\$ 2025 | |
| | 04 | MOBILIARIO Y OTROS | 16.477 | 14,97 |
| | 05 | MAQUINAS Y EQUIPOS | 18.417 | 16,73 |
| | 06 | EQUIPOS INFORMÁTICOS | 69.179 | 62,85 |
| | 07 | PROGRAMAS INFORMÁTICOS | 5.998 | 5,45 |
| | | Total Ítem 29 | 110.071 | 100,00 |

El ítem 29 Cuentas por Pagar de Activos No Financieros corresponde al 1,30% del total de gastos del 2025.

El gasto en Mobiliario fue de un 14,97% con cargo a Ley SEP, y FAEP. El gasto en equipos informáticos fue de M\$69.179 con un 62,85%

Unidad de Adquisiciones

La Unidad de Adquisiciones e Inventario tiene por objetivo proveer a las Escuelas Municipales. Jardines- Salas Cunas y al DAEM, elementos necesarios para un óptimo funcionamiento.

Durante el año 2025 el Departamento de Educación de la I. Municipalidad de Requínoa a través de la Unidad de Finanzas gestionaron por medio del Portal Mercado Público:

| Tipo de Licitación | Cantidad |
|---|----------|
| Licitaciones Públicas para contrataciones inferiores a 100 UTM | |
| Licitaciones Públicas para contrataciones iguales o superiores a 100 UTM hasta 1000 UTM | 10 |
| Licitaciones Públicas para contrataciones iguales o superiores a 1000 UTM hasta 2000UTM | 24 |
| Licitaciones Públicas para contrataciones iguales o superiores a 1000 UTM hasta 5000UTM | 1 |
| Licitaciones Privadas | |
| Licitaciones Revocadas | 1 |
| Licitaciones declaradas desiertas | 2 |
| Total Licitaciones | 38 |



| Órdenes de Compras | Cantidad |
|--|------------|
| Órdenes de compra derivadas de Licitaciones Públicas, Tratos Directos y adquisiciones a través del Catálogo Electrónico de Convenio Marco. | 359 |
| Órdenes de compra eliminadas | 7 |
| Órdenes de compra no aceptadas por proveedor | 11 |
| Órdenes de compra canceladas | 3 |
| Total Órdenes de Compra | 380 |

PROGRAMAS DE APOYO AL PROCESO DE ENSEÑANZA APRENDIZAJE

ÍNDICE DE VULNERABILIDAD ESCOLAR – IVE

Vulnerabilidad es una condición dinámica que resulta de la interacción de una multiplicidad de factores de riesgo y protectores que ocurren en el ciclo vital de un sujeto, y que se manifiestan en conductas o hechos de mayor o menor riesgo social, económico, psicológico, cultural, ambiental y/o biológico, produciendo una desventaja comparativa entre sujetos, familias y/o comunidades.

JUNAEB todos los años realiza una encuesta de vulnerabilidad, de carácter censal, a todas las familias de los estudiantes de NT1, NT2, 1°básico 5° básico y I Medio. Además de la encuesta se realiza un cruce con otras fuentes de datos como FONASA, SENAME y Registro Civil. El IVE en establecimientos educacionales, cuyo resultado, indica que se encuentran con un alto índice de vulnerabilidad

| ESTABLECIMIENTOS | IVE AÑOS | | | | |
|-------------------------------|----------|------|------|------|------|
| | 2021 | 2022 | 2023 | 2024 | 2025 |
| ESCUELA BERTA SAAVEDRA SEGURA | 92% | 90% | 91% | 88% | 86% |
| ESCUELA CAMPO LINDO | 96% | 93% | 97% | 93% | 86% |
| ESCUELA REPUBLICA DE FRANCIA | 93% | 89% | 92% | 87% | 86% |
| ESCUELA SANTA AMALIA | 91% | 93% | 93% | 84% | 83% |
| ESCUELA SUECIA | 100% | 100% | 100% | 93% | 75% |
| ESCUELA LA PIMPINELA | 85% | 84% | 85% | 84% | 82% |
| ESCUELA DAVID DEL CURTO | 90% | 87% | 86% | 86% | 82% |
| ESCUELA CANADÁ | 92% | 94% | 91% | 92% | 91% |
| LICEO REQUÍNOA BÁSICA | 92% | 93% | 94% | 83% | 83% |
| LICEO REQUÍNOA MEDIA | 97% | 95% | 96% | 94% | 95% |
| ESCUELA A. SCHWEITZER | 100% | 100% | 100% | 100% | 100% |



PROGRAMAS JUNAEB

1.- Programa DE ALIMENTACIÓN Escolar (PAE) y Pre-Escolar (PAP)
Establecimientos Educativos abril 2025

| ESTABLECIMIENTOS ESCUELAS/ LICEO | TOTAL RACIONES POR NIVEL ENSEÑANZA | | | | OTROS PROGRAMAS | | |
|-------------------------------------|---------------------------------------|--------|------------|---------------------|-----------------|------------------------|----------|
| | PRE- BÁSICA | BÁSICA | MEDIA | MEDIA ADULT O | CELIAC O | TERCER SERVICI O | 4 A 7 |
| ALBERT SCHWEITZER | 0 | 23 | 32 | 0 | 1 | 1 | 0 |
| PIMPINELA | 0 | 460 | 0 | 0 | 0 | 2 | 0 |
| R DE FRANCIA | 30 | 162 | 0 | 0 | 0 | 11 | 25 |
| CAMPO LINDO | 35 | 191 | 0 | 0 | 0 | 17 | 0 |
| BERTA SAAVEDRA | 43 | 267 | 0 | 0 | 0 | 14 | 0 |
| CANADÁ | 53 | 300 | 0 | 0 | 0 | 15 | 0 |
| DAVID DEL CURTO | 60 | 2180 | 0 | 0 | 0 | 12 | 60 |
| SANTA AMALIA | 13 | 58 | 0 | 0 | 0 | 4 | 0 |
| SUECIA | 0 | 15 | 0 | 0 | 0 | 1 | 0 |
| LICEO REQUÍNOA | 23 | 184 | 315 | 30 | 2 | 14 | 0 |
| TOTAL | 257 | 1467 | 347 | 30 | 3 | 91 | 85 |
| COBERTURA /MATRICULA | 85.60 % | 91.23% | 85.05 % | 85.71% | | | |

COBERTURA PAE: Ens. Pre Básica 58.6 Ens. Básica 91.23 Ens. Media 85.71. Junaeb es quien define la cantidad de raciones por establecimiento

PROGRAMA DE 4 A 7: Apoyar a las mujeres en su participación en el mercado laboral es la finalidad del Programa 4 a 7, el que otorga un servicio de cuidado a niñas y niños de 6 a 13 años; y al mismo tiempo, promueve apoyos transversales para la autonomía económica de sus participantes.

Este modelo programático del Servicio Nacional de la Mujer y la Equidad de Género se ejecuta en la comuna a través de la suscripción de convenio con la Municipalidad de Requínoa

PROGRAMA TERCER SERVICIO ALIMENTACIÓN: Es una colación adicional al PAE regular cuyos beneficiarios son estudiantes cuyas familias participan del programa Seguridades y Oportunidades

PROGRAMA DE ALIMENTACIÓN EDUCACIÓN PREESCOLAR JARDINES INFANTILES SALAS CUNA: Considerando el tipo de atención de los Jardines Infantiles Salas Cuna, todos los lactantes y párvulos son beneficiario de Programa de Alimentación Escolar Pre escolar por tanto tienen el 100% de cobertura.

2.- Programa Servicios Médicos – Salud Escolar JUNAEB 2025
(Fuente estadística Daem)

Nº de alumnos beneficiarios, según atención

| TAMIZAJE | | | ATENCIÓNES MEDICAS | | | ENTREGA LENTES |
|--------------|----------|---------|--------------------|----------|---------|-------------------|
| OFTALMOLOGÍA | OTORRINO | COLUMNA | OFTALMOLOGÍA | OTORRINO | COLUMNA | |
| 49 | S/I | 76 | 106 | 10 | 21 | 88 |



3.- Programa Útiles Escolares 2025

Este Programa beneficia al 100% de los estudiantes. Para el nivel pre básico y Escuela Especial se hace entrega de set de útiles (32) y, para la enseñanza básica, media y media de adultos se entregan set individuales (1994)

| ESTABLECIMIENTO ESCUELA LICEO | SET GRUPA L Prekind er y Kínder | TOTAL SET COLE CTIVO Educa ción Especi al | SET INDIVI DUAL 1° Ciclo Básica (1° a 4°) | SET INDIVI DUAL 2° A Ciclo Básica (5° a 7°) | SET INDIVI DUAL 2° B Ciclo Básica (8°) | SET INDIVI DUAL Ed. Media | SET INDIVI DUAL Ed. Jóven es y Adulto s | TOTAL SET INDIVI DUAL |
|-------------------------------|---------------------------------|---|---|---|--|---------------------------|---|-----------------------|
| BERTA SAAVEDRA SEGURA | 4 | 0 | 149 | 130 | 45 | 0 | 0 | 324 |
| BASICA CAMPO LINDO | 3 | 0 | 97 | 80 | 27 | 0 | 0 | 204 |
| R DE FRANCIA | 3 | 0 | 70 | 67 | 24 | 0 | 0 | 161 |
| SANTA AMALIA | 0 | 0 | 41 | 19 | 0 | 0 | 0 | 60 |
| SUECIA | 0 | 0 | 11 | 5 | 0 | 0 | 0 | 16 |
| LA PIMPINELA | 0 | 0 | 28 | 17 | 0 | 0 | 0 | 45 |
| DAVID DEL CURTO | 5 | 0 | 133 | 87 | 29 | 0 | 0 | 249 |
| CANADÁ | 6 | 0 | 175 | 135 | 44 | 0 | 0 | 354 |
| DR. ALBERT SCHWEITZER | 0 | 9 | 0 | 0 | 0 | 0 | 0 | 0 |
| LICEO REQUÍNOA | 2 | 0 | 76 | 75 | 40 | 352 | 38 | 581 |
| TOTAL | 23 | 9 | 780 | 615 | 209 | 352 | 38 | 1994 |

Becas de Mantención y Otras 2025 JUNAEB

| BECA | N° ALUMNOS BECADOS POR NIVEL DE ENSEÑANZA | | | BENEFICIO POR ALUMNO |
|------------------------------------|---|-----------|------------|---|
| | BÁSICA | MEDIA | TOTAL | |
| PRESIDENTE DE LA REPUBLICA 2025 | 0 | 12 | 12 | 0.62 UTM MENSUAL POR 10 MESES E.MEDIA |
| INDÍGENA 2025 | 35 | 16 | 51 | \$ 100.550 ANUAL E. BASICA \$ 208.280 ANUAL E. MEDIA |
| TICS ME CONECTO PARA APRENDER 2025 | 191 | 0 | 191 | UN NOTEBOOK |
| TOTAL | 226 | 28 | 254 | |

Solo se consideran alumnos de establecimiento dependientes de este DAEM



Programas Preparación Y Acompañamiento Egresados Enseñanza Media

El Liceo de Requínoa, es el único establecimiento de administración municipal que tiene la modalidad de polivalente, y acorde su misión y visión, debe entregar a sus estudiantes, las herramientas y oportunidades para su formación personal y profesional.

De los 70 estudiantes egresados el año 2024, 53 estudiantes rinden Paes de los cuales, 21 son estudiantes egresados de Enseñanza Técnico profesional y 32 a egresados de enseñanza científico humanista.

| MATRICULA Y EGRESADOS LICEO REQUINOA AÑOS | 2023 | 2024 |
|---|------|------|
| TOTAL MATRICULA 4TOS MEDIO (Abril) | 58 | 70 |
| TOTAL ALUMNOS EGRESADOS 4TO MEDIO | 59 | 70 |

Durante estos últimos años, los estudiantes egresados del Liceo de Requínoa, han optado por finalizar su etapa de formación de nivel Técnico Profesional nivel medio o su incorporación a la enseñanza superior, ya sea de nivel superior como es el caso de los CFT y IP o Universitaria como lo refleja el siguiente cuadro.

| ESTUDIANTES EGRESADOS DE 4TO MEDIO AÑOS QUE INGRESAN EDUC SUPERIOR | 2023 | 2024 |
|--|------|------|
| TOTAL ALUMNOS INGRESAN A UNIVIVERSIDAD | 12 | 25 |
| TOTAL ALUMNOS INGRESAN A INSTITUTO PROFESIONAL Y CFT | 18 | 6 |
| TOTAL | 30 | 31 |

Fuente : Liceo Requínoa

EDUCACIÓN TÉCNICO PROFESIONAL LICEO REQUÍNOA

Desde el año 2020 se imparte la carrera de Conectividad y Redes. Los alumnos una vez egresados de 4to medio Técnico Profesional deben realizar Practica Profesional, para optar al Título Profesional nivel medio otorgado por el Mineduc La Práctica profesional es supervisada por Liceo Requínoa

| ESTUDIANTES LICEO REQUÍNOA PROMOCIÓN QUE OBTIENE TITULO PROFESIONAL | 2023 | 2024 |
|---|------|------|
| TECNICO EN CONECTIVIDAD Y REDES NIVEL MEDIO | 28 | 14 |

Fuente. Liceo Requínoa

PROGRAMA ACOMPAÑAMIENTO Y ACCESO EFECTIVO A LA EDUCACIÓN SUPERIOR - PACE

El programa PACE tiene por objetivo permitir el acceso a la Educación Superior de estudiantes destacados en Enseñanza Media, provenientes de contextos vulnerados, mediante la realización de acciones de preparación y apoyo permanentes, y asegurar cupos adicionales a la oferta académica regular por parte de las Instituciones de Educación Superior participantes, y además cumplir con la misión de facilitar el progreso de los estudiantes que accedan a la Educación Superior gracias al Programa, a través de actividades de acompañamiento tendientes a la retención de aquellos durante el primer año de estudios superiores.

El Programa de Acompañamiento y Acceso Efectivo a la Educación Superior (PACE) busca promover la equidad en el acceso mediante mecanismos que contrapesen el sesgo socioeconómico existente en los requisitos académicos, facilitando el progreso y titulación de los



estudiantes que ingresen a la educación terciaria, a través de acciones permanentes de acompañamiento y apoyo.

El Programa contempla el establecimiento de cupos garantizados adicionales al sistema regular que aseguren el acceso a la Educación Superior, y la implementación de actividades de preparación, apoyo y acompañamiento tanto a los alumnos de 3° y 4° año de Enseñanza Media de los establecimientos educacionales más vulnerabilidad del país, como a los estudiantes que ingresen a la Educación Superior en virtud del Programa.

La Municipalidad de Requínoa a través del Departamento de Educación, firma convenio con Mineduc para que los alumnos de buen rendimiento académico de Liceo de Requínoa puedan postular y ser beneficiarios de este Programa de Acompañamiento.

Este programa se inicia el año 2018, con alumnos de 3er año de enseñanza media del Liceo Requínoa, de buen rendimiento e interesados en continuidad de estudios en Educación Superior recibiendo apoyo y acompañamiento, los días sábado en Santiago. Durante estos años, el costo de traslado de los alumnos, es financiado por el Daem considerando la condición socioeconómica de vulnerabilidad y, además, asegurar su permanencia en este Programa.

Ingreso a Enseñanza Superior Estudiantes Liceo Requínoa por PACE 2025
(Cupos PACE. 27 estudiantes)

| INGRESO A ESTABLECIMIENTO EDUCACIÓN SUPERIOR 2025 | CARRERA | SEDE | N° ESTUDIANTES |
|---|-----------------------------|------------|----------------|
| Universidad De O'Higgins | DERECHO | RANCAGUA | 1 |
| | PED EDUC PARVULARIA | RANCAGUA | 2 |
| | ENFERMERÍA | RANCAGUA | 1 |
| | INGENIERÍA CIVIL | RANCAGUA | 5 |
| | INGENIERÍA COMERCIAL | RANCAGUA | 1 |
| | MEDICINA | RANCAGUA | 2 |
| | PED EDUC ESPECIAL | RANCAGUA | 1 |
| | PSICOLOGÍA | RANCAGUA | 1 |
| | TECNOLOGÍA MEDICA | RANCAGUA | 2 |
| Universidad De Chile | CONTADOR AUDITOR | SANTIAGO | 1 |
| | TERAPIA OCUPACIONAL | SANTIAGO | 1 |
| Universidad Federico Santa Maria | INGENIERÍA CIVIL PLAN COMUN | VALPARAÍSO | 1 |
| Universidad Santo Tomás | INGENIERÍA EN INFORMÁTICA | SANTIAGO | 1 |
| Total Estudiantes | | | 20 |

Observación :

Estudiantes Guardan Cupo Pase : 5

Estudiantes ingresa al mundo laboral : 2

Fuente : Programa Pace UOH



Sistema de Desarrollo Profesional Docente: Requínoa

| Tramo | Cantidad de Docentes |
|-----------|----------------------|
| Acceso | 16 |
| Inicial | 33 |
| Temprano | 48 |
| Avanzado | 61 |
| Experto 1 | 25 |
| Experto 2 | 9 |

Distribución por Tramo – Carrera Docente 2025

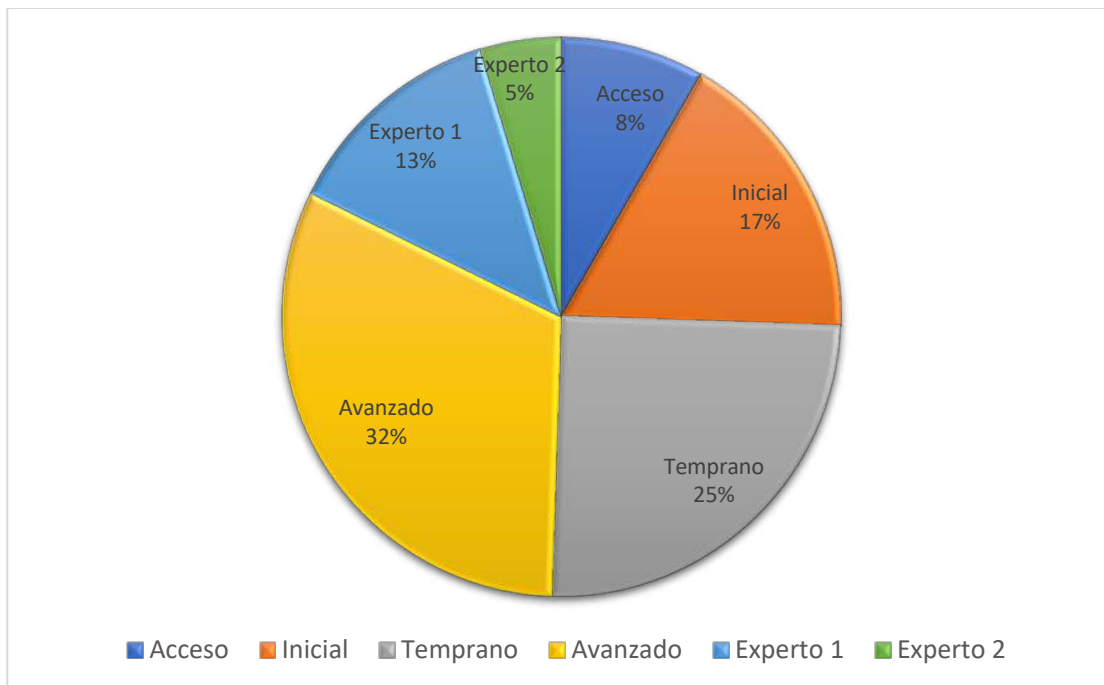



COORDINACIÓN DE ACTIVIDADES ARTÍSTICAS, CULTURALES Y DEPORTIVAS DAEM REQUÍNOA

La coordinación de actividades artísticas, culturales y deportivas, conforme a lo señalado en la normativa vigente, desarrolla un programa basado en actividades educativas tendiente a fortalecer el desarrollo educacional y la oferta de los establecimientos educacionales, incrementando el acervo cultural y social de los alumnos, fomentando hábitos saludables y desarrollando la creatividad y la buena utilización de sus tiempos libres.



DESCRIPCIÓN DEL PROGRAMA:

SNCAE Sistema Nacional de Certificación Ambiental de Establecimientos Educacionales
El SNCAE tiene por objetivo la Certificación Ambiental de Establecimientos Educacionales y busca ser una estrategia integral para abordar la educación ambiental para la sustentabilidad en los establecimientos educacionales del país. Nuestra comuna actualmente cuenta con el 90% de los Establecimientos Educacionales certificados en este sistema.





Juegos Deportivos Escolares

Juegos patrocinados por el Depto. Provincial de Educación, IND y Rotary Club Requínoa. Organizados y ejecutados por DAEM Requínoa, que contemplan los deportes de: Fútbol, Basquetbol, Futsal, Voleibol, Balonmano y Tenis de mesa.



Feria Provincial Literaria, Día del Libro

Genera un espacio grato, entretenido e innovador que promueva el gusto por la lectura y los libros, donde los y las protagonistas sean los y las estudiantes, través de un trabajo colaborativo y compartido que convoque a todos los establecimientos de la comuna, sus integrantes, a las familias y a las entidades comunales





Festival Comunal y Provincial Escolar de la voz:
Organizado por DAEM Requínoa, Provincial de Educación y Teatro Municipal, promoviendo los valores artísticos juveniles en un ámbito de sana competencia y solidaridad.



Encuentro Comunal y Regional de Cueca Escolar





Juegos Deportivos Provinciales

- Requínoa Sede de Provincial de Futsal sub 12
- Escuela Especial Dr. Albert Schweitzer represento a la comuna en campeonato provincial de Bochas adaptadas en la Comuna de Pichidegua.



Feria Provincial de Ciencias Artes, Ciencia y Tecnología

La Feria de las Artes, Ciencias y Tecnología, una oportunidad para que los niños expongan los resultados del trabajo desarrollado durante el año en las aulas y presentar sus talentos a la comunidad.





Revista Comunal de Gimnasia Estudiantil
Encuentro de Muestras Gimnasticas de los Establecimientos Educacionales y cierre de año de educación extraescolar



PROGRAMA COMUNAL DE ACTIVIDADES ARTISTICAS, CULTURALES Y DEPORTIVAS 2026

| ACTIVIDAD | COORDINACION |
|--|--|
| JUEGOS DEPORTIVOS ESCOLARES SUB 14 | DEPORTES: FUTBOL, BASQUETBOL, VOLEIBOL, BALONMANO, AJEDREZ Y TENIS DE MESA. CAT. SUB 14 JUEGOS PATROCINADOS POR EL IND. |
| SISTEMA NACIONAL DE CERTIFICACIÓN AMBIENTAL DE ESTABLECIMIENTOS EDUCACIONALES (SNCAE) | SISTEMA DE CARÁCTER VOLUNTARIO QUE ENTREGA UNA CERTIFICACIÓN PÚBLICA A LOS ESTABLECIMIENTOS EDUCACIONALES QUE IMPLEMENTAN EXITOSAMENTE ESTRATEGIAS DE EDUCACIÓN AMBIENTAL EN SUS COMUNIDADES EDUCATIVAS. |
| JUEGOS DEPORTIVOS MUNICIPALES (JUDEMU) SUB 12 | DEPORTES: FUTBOL, BASQUETBOL, VOLEIBOL, BALONMANO, AJEDREZ Y TENIS DE MESA. CATEGORÍA SUB 12 JUEGOS PATROCINADOS POR DEPROV. |
| DIA INTERNACIONAL DE LA ACTIVIDAD FISICA Y EL DEPORTE E INAGURACION AÑO EDUCACION EXTRAESCOLAR | ACTIVIDADES EN ESTABLECIMIENTOS. |
| CONCURSO PROVINCIAL DE PINTURA | ORGANIZADO POR LA COMUNA DE MALLOA. DELEGACION REPRESENTANDO A LA COMUNA |
| FERIA LITERARIA PROVINCIAL, DIA DEL LIBRO | FERIA EXPOSITIVA DE "RECORRIDO LITERARIO", COORDINADA CON LOS CRA DE LOS ESTABLECIMIENTOS. |
| TEATRO PARA ESCOLARES | PROGRAMA DEP. CULTURA PARA ESTABLECIMIENTOS EDUCACIONALES. |
| CICLO DE CINE ESCOLAR | PROGRAMA ORG. DEP. CULTURA PARA |



| | |
|--|---|
| | ESTABLECIMIENTOS EDUCACIONALES |
| SEMANA INTERNACIONAL LA EDUCACION ARTISTICA | ACTIVIDADES PROGRAMADAS CON DEPARTAMENTO DE CULTURA Y E.E. |
| DIA DEL JUEGO | EVENTO RECREATIVO DEPORTIVO POR ESTACIONES PATROCINA POR IND. |
| DIA MUNDIAL DEL MEDIO AMBIENTE | ACTIVIDAD CONMEMORATIVA EN ESTABLECIMIENTOS. |
| FESTIVAL COMUNAL ESCOLAR DE LA VOZ | FESTIVAL DE INTERPRETACION VOCAL, DESTINADO A PROMOVER LOS VALORES ARTISTICOS. EVENTO COMUNAL ORGANIZADO CON TEATRO MUNICIPAL |
| FESTIVAL ESCOLAR PROVINCIAL DE LA VOZ | FESTIVAL DE INTERPRETACION VOCAL, DESTINADO A PROMOVER LOS VALORES ARTISTICOS. EVENTO PROVINCIAL ORGANIZADO CON TEATRO MUNICIPAL |
| ENCUENTRO COMUNAL DE CUECA ESCOLAR | EVENTO COMUNAL CON PROYECCION PROVINCIAL, REGIONAL Y NACIONAL. |
| CROSS COUNTRY ESCOLAR | EVENTO COMUNAL REALIZADO EN PARQUE COMUNAL DE VILLA MARIA |
| FERIA DE ARTES, CIENCIA Y TECNOLOGIA | FERIA EXPOSITIVA DEL QUEHACER ESCOLAR. ORIENTADA AL DESARROLLO SUSTENTABLE, MUESTRA DE ARTES ESCENICAS Y MUSICALES. PLAZA DE ARMAS. |
| CAMPEONATO COMUNAL DE ATLETISMO | EVENTO PATROCINADO POR ROTARY REQUINOA |
| REVISTA DE GIMNASIA ESTUDIANTIL Y CIERRE DEL AÑO EXTRAESCOLAR. | ENCUENTRO DE MUESTRAS GIMNASTICAS DE LOS ESTABLECIMIENTOS EDUCACIONALES Y CIERRE DE AÑO DE EDUCACION EXTRAESCOLAR. |





INFORME LEY N° 20.248 SEP 2025

El presente Informe de Rendición Comunal de Cuentas SEP, tiene por finalidad dar cuenta del uso y ejecución de los recursos de la Subvención Escolar Preferencial en los establecimientos educacionales de la comuna adscritos a este régimen, durante el año escolar 2025.

Se presentan los principales antecedentes relativos a la categorización de estudiantes, ingresos percibidos, ejecución del gasto, distribución comunal y por establecimiento, y su vinculación con las acciones de mejoramiento comprometidas en los respectivos planes de mejoramiento educativo. En este marco, el PME constituye la herramienta central para orientar, planificar, implementar y evaluar las acciones financiadas con recursos SEP, resguardando su pertinencia respecto de las necesidades institucionales y de las prioridades definidas por cada comunidad educativa.

Durante el año 2025, la gestión comunal de estos recursos se orientó a sostener y fortalecer procesos de mejoramiento educativo en coherencia con las definiciones institucionales de los establecimientos, resguardando la correspondencia entre gasto, acción de mejora y finalidad educativa. En tal sentido, la presente rendición comunal prioriza la exposición de los antecedentes financieros y técnicos de la ejecución SEP 2025, considerando que la información consolidada tanto de gestión de recursos SEP, como de resultados de cierre académico e institucional del período se encuentra aún en proceso de recepción y sistematización por parte del equipo de finanzas del DAEM1 y de los establecimientos.

MARCO GENERAL SEP Y PME 2025

“La Subvención Escolar Preferencial se refiere a recursos financieros adicionales orientados a mejorar la calidad de la educación de los establecimientos que imparten educación a la población de estudiantes más vulnerables del país. Se entrega por cada alumno prioritario² y preferente³, a los sostenedores de establecimientos que han firmado con el MINEDUC un Convenio de Igualdad de Oportunidades y Excelencia Educativa, mediante el cual se comprometen a cumplir una serie de requisitos, obligaciones y compromisos.”⁴

El uso de la Subvención Escolar Preferencial debe vincularse directamente con acciones de mejora registradas en el Plan de Mejoramiento Educativo de cada establecimiento. En este sentido, el PME 2025 se entiende como la herramienta central de planificación, implementación, monitoreo y evaluación de los procesos de mejora institucional y pedagógica, así como el mecanismo mediante el cual se diseñan e implementan las acciones financiadas con recursos SEP.

¹ Este proceso se cierra definitivamente una vez finalizada la Rendición de Cuentas SEP que se realiza a la Superintendencia de Educación que considera los ingresos y egresos de todas las subvenciones, entre ella la SEP.

² Alumnos/as Prioritarios/as son aquellos para quienes la situación socioeconómica de sus hogares puede dificultar sus posibilidades de enfrentar el proceso educativo. Podrán ser considerados prioritarios estudiantes desde Prekinder hasta 4° Medio.
<https://www.ayudameduc.cl/ficha/alumnos-prioritarios-14>.

³ Alumnos Preferentes: Son aquellos estudiantes que NO tienen la calidad de alumno/a prioritario/a y cuyas familias pertenecen al 80% más vulnerable de la población, según el instrumento de caracterización social vigente (Registro Social de Hogares). La calidad de alumno/a prioritario/a y preferente es determinada anualmente por el Ministerio de Educación, de acuerdo con los criterios establecidos en la Ley N° 20.248 (Ley SEP). Para ello, considera los datos de las fuentes pertinentes (Ministerio de Desarrollo Social, FONASA, etc.).

⁴ <https://www.ayudameduc.cl/ficha/subvencion-escolar-preferencial>



CATEGORIZACIÓN SEP DE ESTUDIANTES 2025

El número de estudiantes prioritarios y preferentes determina los ingresos SEP de cada establecimiento.

En el año 2025, a nivel de establecimiento y comunal, el porcentaje de estudiantes prioritarios, preferentes y sin categorización fue el siguiente:

Tabla N° 1 y Gráficos SEP N°1 y 2: Distribución de estudiantes según la Ley SEP.

| CATEGORIZACION SEP COMUNAL ESTUDIANTES 2025 | | | | | | | |
|---|------------------|-------------|--------------|--------------|------------------|-------------|--------------|
| Curso | CANTIDAD | | | | PORCENTAJES | | |
| | NO CATEGORIZADOS | PREFERENTES | PRIORITARIOS | MATRICULA | NO CATEGORIZADOS | PREFERENTES | PRIORITARIOS |
| Berta Saavedra | 33 | 83 | 229 | 345 | 10% | 24% | 66% |
| Campo Lindo | 58 | 39 | 171 | 268 | 22% | 15% | 64% |
| República de Francia | 30 | 31 | 113 | 174 | 17% | 18% | 65% |
| Sta Amalia | 12 | 27 | 50 | 89 | 13% | 30% | 56% |
| Suecia | 3 | 8 | 8 | 19 | 16% | 42% | 42% |
| Pimpinela | - | 14 | 23 | 37 | 0% | 38% | 62% |
| David del Curto | 21 | 78 | 206 | 305 | 7% | 26% | 68% |
| Canadá | 32 | 134 | 255 | 421 | 8% | 32% | 61% |
| Liceo | 68 | 115 | 400 | 683 | 12% | 20% | 69% |
| TOTAL | 257 | 529 | 1.455 | 2.241 | 11% | 24% | 65% |

Gráfico N°1



Gráfico N°2



A nivel comunal, la ejecución de la SEP 2025 se articula con el PADEM a través de sus objetivos estratégicos y líneas de acción asociadas a la restitución de aprendizajes, el fortalecimiento del bienestar socioemocional, la mejora de la asistencia y trayectorias educativas, el trabajo colaborativo entre equipos, el acompañamiento pedagógico, la atención oportuna a estudiantes con rezago o necesidades de apoyo, y el resguardo de condiciones adecuadas de infraestructura y equipamiento para el desarrollo del proceso educativo.

En este contexto el PME se fortalece, siendo la herramienta de gestión fundamental a través de sus acciones de mejora que se financian con recursos SEP.

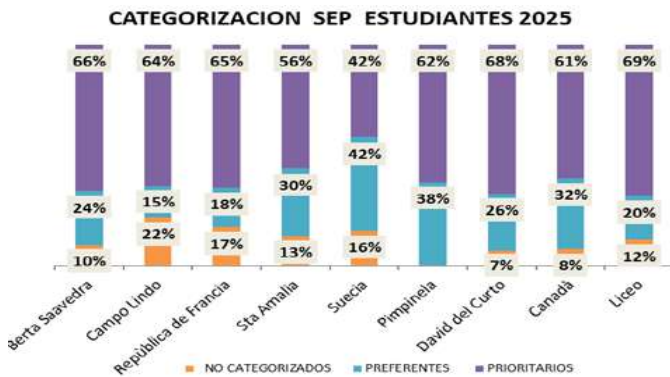
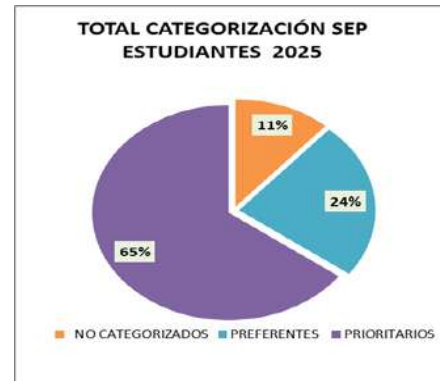
INGRESOS SUBVENCION ESCOLAR PREFERENCIAL 2025:

Durante el año 2025, el conjunto de establecimientos educacionales adscritos al régimen SEP registró ingresos estimados por \$1.363.254.822, cifra que representa el total comunal acumulado por concepto de subvención para estudiantes prioritarios y preferentes. Este monto no fue percibido de manera uniforme, sino distribuido entre los establecimientos en función de su



realidad particular y de su categorización SEP, permitiendo financiar acciones de mejoramiento definidas conforme a sus necesidades, sus PME y la normativa vigente.
A continuación, en las tablas 2,3 y 4 se presenta el detalle aproximado de los ingresos SEP 2025 y el monto disponible para la implementación del PME de cada establecimiento.

Tabla 2: Ingreso mensual y anual, aproximado, alumnos prioritarios por establecimiento año escolar 2025

| INGRESOS LEY SEP ESTUDIANTES PRIORITARIOS 2025 | | | | | | | | | | | | | |
|--|----------------------|----------------------|----------------------|---------------------|---------------------|---------------------|---------------------|---------------------|---------------------|---------------------|---------------------|---------------------|------------------------|
| ESTABLECIMIENTO | ENERO | FEBRERO | MARZO | ABRIL | MAYO | JUNIO | JULIO | AGOSTO | SEPTIEMBRE | OCTUBRE | NOVIEMBRE | DIEMBRE | TOTAL |
| 2283 ESCUELA BERTA SAAVEDRA SEGURA | \$19.138.640 | \$18.595.320 | \$18.595.320 | \$16.951.313 | \$17.062.345 | \$15.871.041 | \$17.210.546 | \$17.177.723 | \$17.129.466 | \$17.152.319 | \$17.762.488 | \$17.250.941 | \$209.897.462 |
| 2280 CAMPO LINDO | \$12.679.702 | \$12.321.843 | \$12.321.843 | \$11.930.099 | \$12.046.101 | \$11.740.433 | \$11.933.317 | \$11.802.991 | \$12.010.021 | \$12.213.383 | \$12.315.072 | \$12.275.369 | \$145.590.174 |
| 2287 REPUBLICA DE FRANCIA | \$9.525.772 | \$9.263.680 | \$9.263.680 | \$8.082.037 | \$8.084.721 | \$6.282.832 | \$7.604.964 | \$7.549.751 | \$7.721.602 | \$8.043.232 | \$8.196.700 | \$8.170.663 | \$97.789.634 |
| 2289 SANTA AMALIA | \$3.172.578 | \$3.077.440 | \$3.077.440 | \$2.854.045 | \$3.217.842 | \$3.715.784 | \$3.243.239 | \$3.157.399 | \$3.365.781 | \$3.673.912 | \$3.865.277 | \$3.874.340 | \$40.295.077 |
| 2271 SUECIA | \$885.998 | \$860.420 | \$860.420 | \$627.803 | \$602.815 | \$418.182 | \$658.915 | \$680.763 | \$684.593 | \$666.214 | \$677.318 | \$670.635 | \$8.294.076 |
| 2274 PIMPINELA | \$1.847.205 | \$1.792.769 | \$1.792.769 | \$1.920.599 | \$1.878.518 | \$1.838.754 | \$1.816.720 | \$1.808.957 | \$1.812.398 | \$1.793.163 | \$1.807.663 | \$1.798.805 | \$21.908.320 |
| 2275 DAVID DEL CURTO | \$14.140.222 | \$13.744.137 | \$13.744.137 | \$15.300.966 | \$15.416.902 | \$17.147.568 | \$15.376.789 | \$15.345.099 | \$15.083.375 | \$14.990.900 | \$14.935.714 | \$15.052.666 | \$180.278.475 |
| 2279 CANADA | \$20.988.305 | \$20.398.908 | \$20.398.908 | \$17.756.464 | \$17.935.630 | \$16.763.743 | \$18.558.051 | \$18.816.963 | \$18.797.455 | \$18.901.112 | \$18.924.510 | \$19.043.570 | \$227.283.619 |
| 40025 LICEO | \$21.263.590 | \$20.667.559 | \$20.667.559 | \$21.887.975 | \$21.297.380 | \$20.573.954 | \$20.443.083 | \$20.568.344 | \$20.419.876 | \$20.386.200 | \$20.335.190 | \$20.102.795 | \$248.613.505 |
| TOTAL | \$103.642.012 | \$100.722.076 | \$100.722.076 | \$97.311.301 | \$97.542.254 | \$94.352.291 | \$96.845.624 | \$96.907.990 | \$97.024.567 | \$97.820.435 | \$98.819.932 | \$98.239.784 | \$1.179.950.342 |

Tabla 3: Ingreso mensual y anual, aproximado, alumnos preferentes por establecimiento año escolar 2025

| INGRESOS LEY SEP ESTUDIANTES PREFERENTES 2025 | | | | | | | | | | | | | |
|---|---------------------|---------------------|---------------------|---------------------|---------------------|---------------------|---------------------|---------------------|---------------------|---------------------|---------------------|---------------------|----------------------|
| ESTABLECIMIENTO | ENERO | FEBRERO | MARZO | ABRIL | MAYO | JUNIO | JULIO | AGOSTO | SEPTIEMBRE | OCTUBRE | NOVIEMBRE | DIEMBRE | TOTAL |
| 2285 ESCUELA BERTA SAAVEDRA SEGURA | \$2.286.418 | \$2.223.480 | \$2.223.480 | \$2.678.124 | \$2.656.652 | \$2.999.420 | \$2.612.040 | \$2.590.036 | \$2.577.264 | \$2.572.576 | \$2.577.964 | \$2.577.374 | \$30.574.828 |
| 2286 CAMPO LINDO | \$972.212 | \$945.490 | \$945.490 | \$994.876 | \$1.032.330 | \$1.214.500 | \$1.047.742 | \$1.080.786 | \$1.072.728 | \$1.001.840 | \$1.136.330 | \$1.169.618 | \$12.613.942 |
| 2287 REPUBLICA DE FRANCIA | \$944.122 | \$916.804 | \$916.804 | \$887.338 | \$885.878 | \$871.056 | \$877.928 | \$900.956 | \$925.778 | \$956.426 | \$958.128 | \$942.062 | \$10.983.280 |
| 2288 SANTA AMALIA | \$516.228 | \$501.410 | \$501.410 | \$804.704 | \$864.394 | \$1.296.476 | \$861.368 | \$836.704 | \$813.382 | \$825.992 | \$825.462 | \$834.092 | \$9.481.622 |
| 2271 SUECIA | \$128.224 | \$124.294 | \$124.294 | \$212.668 | \$213.602 | \$374.972 | \$250.868 | \$262.834 | \$268.780 | \$267.928 | \$279.118 | \$275.992 | \$2.783.574 |
| 2274 PIMPINELA | \$674.732 | \$655.640 | \$655.640 | \$500.160 | \$489.340 | \$274.548 | \$470.092 | \$459.256 | \$456.164 | \$455.090 | \$465.926 | \$475.312 | \$6.031.900 |
| 2275 DAVID DEL CURTO | \$2.771.414 | \$2.694.420 | \$2.694.420 | \$2.528.922 | \$2.537.176 | \$2.267.996 | \$2.497.320 | \$2.483.192 | \$2.477.416 | \$2.443.146 | \$2.410.384 | \$2.413.952 | \$30.219.758 |
| 2279 CANADA | \$3.570.674 | \$3.470.910 | \$3.470.910 | \$4.384.404 | \$4.381.422 | \$5.284.414 | \$4.397.986 | \$4.406.590 | \$4.381.664 | \$4.395.034 | \$4.398.960 | \$4.439.956 | \$50.982.924 |
| 40025 LICEO | \$2.146.568 | \$2.086.244 | \$2.086.244 | \$2.541.504 | \$2.507.216 | \$2.979.786 | \$2.561.450 | \$2.583.388 | \$2.561.470 | \$2.536.248 | \$2.519.172 | \$2.523.362 | \$29.632.652 |
| TOTAL | \$14.010.592 | \$13.618.692 | \$13.618.692 | \$15.532.700 | \$15.568.010 | \$17.563.188 | \$15.576.794 | \$15.603.742 | \$15.534.646 | \$15.454.280 | \$15.571.444 | \$15.651.728 | \$183.304.480 |



Tabla 4: Ingreso mensual y anual, aproximado, alumnos preferentes por establecimiento año escolar 2025

| TOTALES INGRESOS PROYECTADOS SEP 2025 | | | | | | | |
|---------------------------------------|-------------------------------|------------------------|----------------------|----------------------------|----------------------|--------------------------------|-----------------------------------|
| ESTABLECIMIENTO | | INGRESOS SEP 2025 | | INGRESO TOTAL SEP AÑO 2025 | SALDO 2024 | MONTO DISPONIBLE PARA PME 2025 | MONTO DISPONIBLE PERSONAL 50% SEP |
| | | PRIORITARIOS | PREFERENTES | | | | |
| 2265 | ESCUELA BERTA SAAVEDRA SEGURA | \$209.897.462 | \$ 30.574.828 | \$240.472.290 | \$36.135.737 | \$276.608.027 | 120.236.145 |
| 2266 | CAMPO LINDO | \$145.590.174 | \$ 12.613.942 | \$158.204.116 | \$25.880.983 | \$184.085.099 | 79.102.058 |
| 2267 | REPUBLICA DE FRANCIA | \$97.789.634 | \$ 10.983.280 | \$108.772.914 | \$20.272.342 | \$129.045.256 | 54.386.457 |
| 2268 | SANTA AMALIA | \$40.295.077 | \$ 9.481.622 | \$49.776.699 | \$9.869.639 | \$59.646.338 | 24.888.350 |
| 2271 | SUECIA | \$8.294.076 | \$ 2.783.574 | \$11.077.650 | \$1.958.557 | \$13.036.207 | 5.538.825 |
| 2274 | PIMPINELA | \$21.908.320 | \$ 6.031.900 | \$27.940.220 | \$3.044.843 | \$30.985.063 | 13.970.110 |
| 2275 | DAVID DEL CURTO | \$180.278.475 | \$ 30.219.758 | \$210.498.233 | \$7.516.897 | \$218.015.130 | 105.249.117 |
| 2279 | CANADA | \$227.283.619 | \$ 50.982.924 | \$278.266.543 | \$22.815.638 | \$301.082.181 | 139.133.272 |
| 40025 | LICEO | \$248.613.505 | \$ 29.632.652 | \$278.246.157 | \$28.509.248 | \$306.755.405 | 139.123.079 |
| | TOTAL | \$1.179.950.342 | \$183.304.480 | \$1.363.254.822 | \$156.003.884 | \$1.519.258.706 | 681.627.411 |

EJECUCIÓN SUBVENCION ESCOLAR PREFERENCIAL 2025:

La ejecución de los recursos SEP durante el año 2025 se expresa no solo en categorías de gasto, sino también en su vinculación con las dimensiones de gestión del Plan de Mejoramiento Educativo de cada establecimiento. Esta doble lectura permite identificar, por una parte, el tipo de recursos utilizados y, por otra, el sentido técnico-pedagógico de su inversión, evidenciando su orientación al fortalecimiento de procesos institucionales, pedagógicos, formativos y de apoyo a la gestión, en coherencia con las necesidades priorizadas por cada comunidad educativa y con la normativa vigente.

En concordancia con lo establecido en la letra e) del artículo 6° de la Ley SEP, que dispone que los recursos contemplados en esta normativa deben destinarse a la implementación de las medidas comprendidas en el Plan de Mejoramiento Educativo, con especial énfasis en los estudiantes prioritarios y preferentes, así como al impulso de una asistencia técnico-pedagógica orientada a mejorar el rendimiento escolar de los estudiantes con bajo desempeño académico, a continuación se presenta información sobre la gestión y/o ejecución de los recursos SEP por establecimiento durante el año 2025.



Tabla 5: Gastos SEP-PME 2025 por establecimiento, según categorías de gastos y porcentaje de ejecución SEP.

| GESTION RECURSOS SEP 2025 POR CATEGORIAS DE GASTOS | | | | | | | | | | | |
|--|--|----------------|---------------|----------------------|--------------|--------------|--------------|-----------------|---------------|---------------|-----------------|
| ESTABLECIMIENTOS | | BERTA SAAVEDRA | CAMPO LINDO | REPUBLICA DE FRANCIA | SANTA AMALIA | SUECIA | PIMPINELA | DAVID DEL CURTO | CANADA | LICEO | TOTAL |
| INGRESOS SEP 2025 | | \$276.608.027 | \$184.085.099 | \$129.045.256 | \$59.646.338 | \$13.036.207 | \$30.985.063 | \$218.015.130 | \$301.082.181 | \$306.755.405 | \$1.519.258.706 |
| N° CUENTA | CATEGORIAS DE GASTOS SEP 2025 | MONTO | | | | | | | | | |
| 410100 | GATOS REMUNERACIONALES | \$133.010.695 | \$90.842.402 | \$76.348.850 | \$11.460.943 | \$4.799.020 | \$15.468.678 | \$103.132.810 | \$137.426.533 | \$131.234.231 | \$703.724.162 |
| 410500 | ASESORIA TECNICA EDUCATIVA | \$16.804.654 | \$5.000.000 | \$2.000.000 | \$656.667 | \$656.667 | \$656.667 | \$5.700.000 | \$13.700.000 | \$2.500.000 | \$47.674.655 |
| 410600 | GASTOS EN RECURSOS DE APRENDIZAJE | \$9.155.763 | \$25.077.818 | \$11.980.985 | \$7.415.275 | \$1.750.335 | \$6.625.170 | \$26.786.024 | \$46.752.751 | \$71.111.814 | \$206.655.935 |
| 410700 | GASTOS EN EQUIPAMIENTO DE APOYO PEDAGOGICO | \$73.868.608 | \$5.077.730 | \$16.367.562 | \$5.377.110 | \$1.020.000 | \$1.725.524 | \$9.321.912 | \$12.282.764 | \$29.698.901 | \$154.740.111 |
| 410800 | GASTOS EN BIENESTAR ALUMNOS | \$19.942.421 | \$13.571.407 | \$11.041.438 | \$8.076.336 | \$1.991.322 | \$2.325.249 | \$24.112.835 | \$59.247.595 | \$24.408.759 | \$164.717.362 |
| 410900 | GASTOS OPERACIONALES | \$5.286.679 | \$15.806.320 | \$7.640.699 | \$4.172.585 | \$1.256.980 | \$787.160 | \$10.356.570 | \$10.325.587 | \$24.147.349 | \$79.779.929 |
| 411500 | ARRIENDOS DE BIENES MUEBLES | | \$5.438.099 | | | | | | \$6.900.000 | \$13.233.210 | \$25.571.309 |
| 411600 | GASTOS EN CONSTRUCCION Y MANTENCIÓN DE INFRAESTRUCTURA | \$4.998.000 | \$2.000.000 | | | | | \$2.094.400 | | | \$9.092.400 |
| 411700 | GASTOS MANTENCIÓN Y REPARACIÓN DE BIENES MUEBLES | \$2.201.500 | | | | | | \$2.199.994 | | | \$4.401.494 |
| 411800 | ADQUISICIÓN DE BIENES MUEBLES | \$1.324.887 | | | | | | | \$2.445.245 | | \$3.770.132 |
| Monto TOTAL | | 266.593.207 | 162.813.776 | 125.379.534 | 37.158.916 | 11.474.324 | 27.588.448 | 183.704.545 | 289.080.475 | 296.334.264 | 1.400.127.489 |
| % de Recursos SEP Ejecutados | | 96 | 88 | 97 | 62 | 88 | 89 | 84 | 96 | 97 | 92 |

Gráfico 3: Consolidado comunal de gastos SEP de los establecimientos por categoría, año escolar 2025.





Tabla 6: Consolidado en porcentaje de uso de recursos SEP de los establecimientos por categoría, año escolar 2025.

| GESTION RECURSOS SEP 2025 POR CATEGORIAS DE GASTOS | | |
|--|--|--|
| ESTABLECIMIENTOS | | PORCENTAJE DE RECURSOS SEP EJECUTADOS POR CATEGORIA DE GASTOS. |
| 410100 | GATOS REMUNERACIONALES | 46% |
| 410500 | ASESORIA TECNICA EDUCATIVA | 3% |
| 410600 | GASTOS EN RECURSOS DE APRENDIZAJE | 14% |
| 410700 | GASTOS EN EQUIPAMIENTO DE APOYO PEDAGOGICO | 10% |
| 410800 | GASTOS EN BIENESTAR ALUMNOS | 11% |
| 410900 | GASTOS OPERACIONALES | 5% |
| 411500 | ARRIENDOS DE BIENES MUEBLES | 2% |
| 411600 | GASTOS EN CONSTRUCCION Y MANTENCIÓN DE INFRAESTRUCTURA | 1% |
| 411700 | GASTOS MANTENCION Y REPARACION DE BIENES MUEBLES | 0,3% |
| 411800 | ADQUISICION DE BIENES MUEBLES | 0,2% |

Tabla 7: Distribución por dimensión de gestión educativa del uso de recursos SEP 2025 de los establecimientos y consolidado comunal.

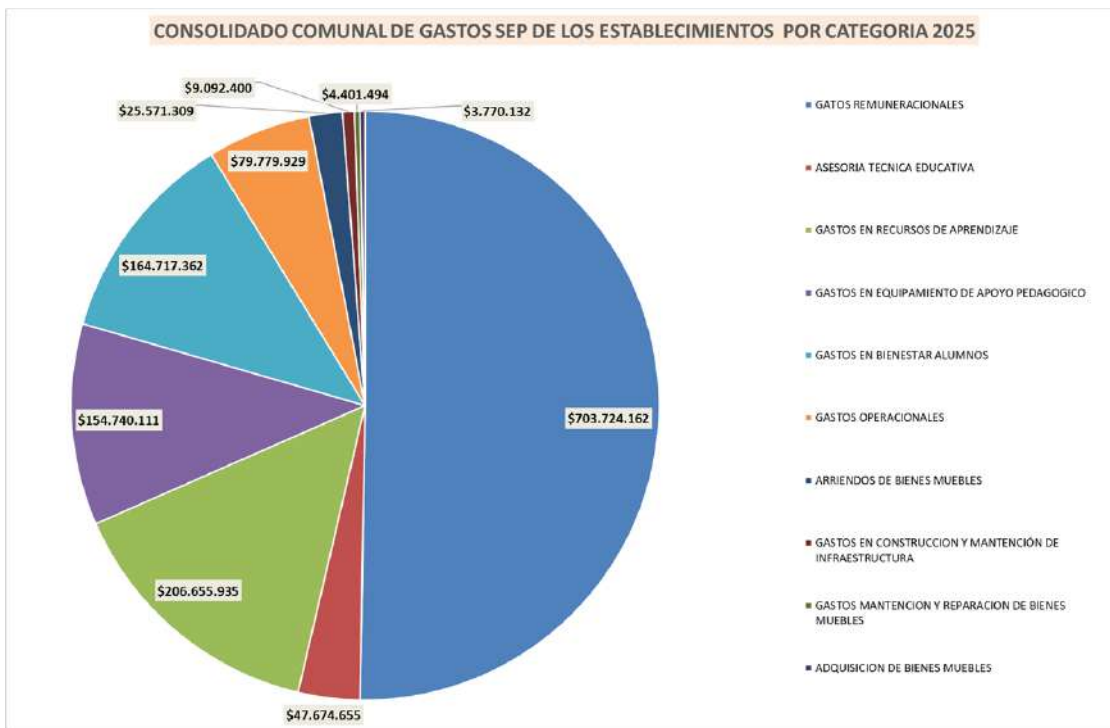
| USO DE RECURSOS SEP POR DIMENSIÓN DE GESTION | | | | | | | | | | | |
|--|-------------------|---------------|-------------------------|-----------------|--------------|--------------|--------------------|---------------|---------------|-----------------|--|
| ESTABLECIMIENTOS | BERTA SAAVEDRA | CAMPO LINDO | REPUBLICA DE FRANCIA | SANTA AMALIA | SUECIA | PIMPINELA | DAVID DEL CURTO | CANADA | LICEO | TOTAL | Porcentaje de uso de recursos SEP por Dimensión de Gestión |
| RECURSOS SEP DISPONIBLES | \$276.608.027 | \$184.085.099 | \$129.045.256 | \$59.646.338 | \$13.036.207 | \$30.985.063 | \$218.015.130 | \$301.082.181 | \$306.755.405 | \$1.519.258.706 | |
| GESTION PEDAGOGICA | \$119.676.882 | \$44.824.467 | \$15.615.156 | \$23.848.926 | \$6.451.487 | \$16.308.539 | \$97.614.247 | \$105.802.675 | \$184.714.329 | \$ 614.856.708 | 41% |
| LIDERAZGO | \$8.422.310 | \$5.532.504 | \$6.107.694 | | \$1.549.315 | \$2.806.490 | \$18.113.752 | \$38.978.315 | \$13.143.110 | \$ 94.653.490 | 6% |
| CONVIVENCIA ESCOLAR | \$87.105.449 | \$71.577.665 | \$70.505.571 | | \$2.637.925 | \$3.835.525 | \$20.515.534 | \$43.133.757 | \$83.648.420 | \$ 382.959.846 | 25% |
| RECURSOS | \$64.346.642 | \$40.881.362 | \$31.602.791 | \$12.966.417 | \$656.667 | \$3.573.406 | \$46.853.761 | \$101.846.965 | \$12.328.405 | \$ 315.056.416 | 21% |



Gráfico 4: Consolidado Comunal del uso de recursos SEP 2025 de los establecimientos por dimensión de gestión educativa.





PLAN DE MEJORAMIENTO EDUCATIVO (PME)

El Plan de Mejoramiento Educativo (PME) permite orientar, planificar y materializar procesos de mejoramiento institucional y pedagógico de los establecimientos. Debe ser elaborado de manera participativa a partir de las necesidades de cada comunidad, su componente principal son las acciones de mejora de cada dimensión. La Ley SEP exige destinar todos los recursos otorgados por esta subvención a la implementación de las acciones de mejora propuestas en el Plan de Mejoramiento Educativo, con especial énfasis en los alumnos prioritarios y preferentes.

A nivel comunal se cuenta con lineamientos que se deben considerar al momento de elaborar el PME, para así asegurar el dar respuesta a las necesidades educativas requeridas para realizar un proceso de enseñanza aprendizaje significativo y pertinente en contexto.

En este camino se consideraron las siguientes líneas estratégicas.

- Seguir las orientaciones y directrices entregadas por el MINEDUC a nivel nacional.
- Considerar el Plan Estratégico Comunal (PADEM) como un documento que orienta y enmarca el quehacer educativo de la comuna y por ende de cada establecimiento educativo.
- Otorgar apoyo desde DAEM de manera permanente, en terreno, para todos los equipos directivos de las escuelas en este proceso de evaluación y planificación institucional.
- Priorizar la restitución de aprendizaje, la convivencia escolar y salud mental de las comunidades escolares y fortalecer la asistencia, revinculación y trayectoria educativa de cada estudiante.
- Fortalecer el clima de convivencia escolar como un elemento fundamental para mejorar aprendizajes integrales.

A continuación, se presenta la tabulación del nivel de implementación del Plan de Mejoramiento Educativo al cierre del año 2025 por establecimiento. La tabla organiza la información según las dimensiones de Gestión Pedagógica, Liderazgo, Convivencia Escolar y Recursos, distinguiendo los indicadores y acciones comprometidas en cada una de ellas, así como su nivel de logro e implementación. Su lectura permite identificar, de manera sintética, el grado de avance alcanzado por cada establecimiento en la ejecución de su PME durante el período.

Tabla 8 y 9 : Tabulación del nivel de implementación del Plan de Mejoramiento Educativo al cierre del año 2025 por establecimiento y a nivel comunal

| TABULACIÓN IMPLEMENTACIÓN COMUNAL PLAN DE MEJORAMIENTO EDUCATIVO 2025 | | | | | | | | | | | | | |
|---|----------------------|------------------------|-------------------------------|------------------------|-------------------------------|------------------------|-------------------------------|------------------------|-------------------------------|-------------------------|------------|-------------------------------|------------|
| Niveles de implementación | Porcentajes de Logro | Gestión Pedagógica | | Liderazgo | | Convivencia Escolar | | Recursos | | Logro final Indicadores | | Implementación final acciones | |
| | | Indicadores planteados | Acciones planteadas | Indicadores planteados | Acciones planteadas | Indicadores planteados | Acciones planteadas | Indicadores planteados | Acciones planteadas | Total indicadores | | Total acciones | |
| | | Logro Indicadores | Logro Implementación acciones | Logro Indicadores | Logro Implementación acciones | Logro Indicadores | Logro Implementación acciones | Logro Indicadores | Logro Implementación acciones | Total Indicadores | % | Logro Implementación acciones | % |
| No Implementada | 0 | 0 | 0 | 0 | 0 | 0 | 0 | 0 | 0 | 0 | 0 | 0 | 0 |
| Implementada inicial | 1 a 24 % | 0 | 0 | 0 | 0 | 0 | 0 | 0 | 0 | 0 | 0 | 0 | 0 |
| Implementada parcialmente | 25 a 49% | 0 | 0 | 0 | 0 | 0 | 0 | 2 | 1 | 2 | 2 | 1 | 1 |
| Implementación adecuada | 50 a 74% | 5 | 1 | 3 | 0 | 0 | 1 | 3 | 2 | 11 | 9 | 4 | 4 |
| Implementación avanzada | 75 a 99% | 21 | 1 | 14 | 2 | 16 | 4 | 10 | 2 | 61 | 50 | 9 | 9 |
| Implementado totalmente | 100 | 15 | 26 | 11 | 19 | 11 | 21 | 10 | 17 | 47 | 39 | 83 | 86 |
| TOTAL ACCIONES | | 41 | 28 | 28 | 21 | 27 | 26 | 25 | 22 | 121 | 100 | 97 | 100 |

RESULTADOS COMUNALES



CUENTA PUBLICA Gestión 2025

| ESTABLECIMIENTO | | TABULACIÓN IMPLEMENTACIÓN PLAN DE MEJORAMIENTO EDUCATIVO 2025 | | | | | | | | | | | | | |
|---------------------------|---------------------|---|-------------------------------|------------------------|-------------------------------|------------------------|-------------------------------|------------------------|-------------------------------|---------------------------------|----------------|-------------------------------|----------------|----|--|
| Niveles de implementación | Porcentaje de Logro | Gestión Pedagógica | | Liderazgo | | Convivencia Escolar | | Recursos | | Logro final Indicadores escuela | | Implementación final acciones | | | |
| | | Indicadores planteados | Acciones planteadas | Indicadores planteados | Acciones planteadas | Indicadores planteados | Acciones planteadas | Indicadores planteados | Acciones planteadas | Total Indicadores | Total acciones | Total Indicadores | Total acciones | | |
| | | Logro Indicadores | Logro Implementación acciones | Logro Indicadores | Logro Implementación acciones | Logro Indicadores | Logro Implementación acciones | Logro Indicadores | Logro Implementación acciones | Total Indicadores | % | Logro Implementación acciones | % | | |
| Implementado totalmente | 100 | 2 | 2 | 3 | 3 | 3 | 3 | 3 | 3 | 11 | 100 | 11 | 100 | | |
| TOTAL ACCIONES | | 2 | 2 | 3 | 3 | 3 | 3 | 3 | 3 | 11 | 100 | 11 | 100 | | |
| Implementado totalmente | 100 | 5 | 3 | 3 | 2 | 3 | 3 | 3 | 2 | 14 | 100 | 10 | 100 | | |
| TOTAL ACCIONES | | 5 | 3 | 3 | 2 | 3 | 3 | 3 | 2 | 14 | 100 | 10 | 100 | | |
| Implementación avanzada | 75 a 99% | 1 | 1 | 1 | 1 | 1 | 1 | 1 | 1 | 4 | 44 | 0 | 0 | | |
| Implementado totalmente | 100 | 1 | 2 | 2 | 2 | 1 | 2 | 1 | 3 | 5 | 56 | 9 | 100 | | |
| TOTAL ACCIONES | | 2 | 2 | 3 | 2 | 2 | 2 | 2 | 3 | 9 | 100 | 9 | 100 | | |
| Implementación adecuada | 50 a 74% | 2 | 1 | 1 | | | | | 1 | 3 | 33 | 2 | 20 | | |
| Implementación avanzada | 75 a 99% | 1 | | 1 | 1 | 2 | 2 | 2 | 1 | 6 | 67 | 4 | 40 | | |
| Implementado totalmente | 100 | 1 | 2 | 1 | 1 | | | | 1 | 0 | 0 | 4 | 40 | | |
| TOTAL ACCIONES | | 3 | 3 | 2 | 2 | 2 | 2 | 2 | 3 | 9 | 100 | 10 | 100 | | |
| Implementación adecuada | 50 a 74% | | | | | | | | 2 | 1 | 2 | 15 | 1 | 0 | |
| Implementación avanzada | 75 a 99% | 2 | | 1 | | 1 | | 1 | 1 | 5 | 38 | 0 | 0 | | |
| Implementado totalmente | 100 | 2 | 2 | 2 | 2 | 2 | 2 | | 1 | 6 | 46 | 7 | 88 | | |
| TOTAL ACCIONES | | 4 | 2 | 3 | 2 | 3 | 2 | 3 | 2 | 13 | 100 | 8 | 88 | | |
| Implementación adecuada | 50 a 74% | 1 | | | | | | 1 | 1 | 2 | 20 | 1 | 11 | | |
| Implementación avanzada | 75 a 99% | 1 | | 3 | | 2 | | 1 | 1 | 6 | 60 | 2 | 22 | | |
| Implementado totalmente | 100 | 1 | 3 | 2 | 2 | | | 1 | 1 | 2 | 20 | 6 | 67 | | |
| TOTAL ACCIONES | | 3 | 3 | 3 | 2 | 2 | 2 | 2 | 2 | 10 | 100 | 9 | 100 | | |
| Implementación avanzada | 75 a 99% | 3 | | 2 | | 3 | | | | 8 | 73 | 0 | 0 | | |
| Implementado totalmente | 100 | 1 | 3 | 2 | 2 | 3 | 3 | 2 | 2 | 3 | 27 | 10 | 100 | | |
| TOTAL ACCIONES | | 4 | 3 | 2 | 2 | 3 | 3 | 2 | 2 | 11 | 100 | 10 | 100 | | |
| Implementación adecuada | 50 a 74% | 1 | | | | | | | | 1 | 9 | 0 | 0 | | |
| Implementación avanzada | 75 a 99% | 3 | | 1 | | 1 | | 3 | | 8 | 73 | 0 | 0 | | |
| Implementado totalmente | 100 | 4 | 3 | 1 | 2 | 1 | 4 | 3 | 2 | 2 | 18 | 11 | 100 | | |
| TOTAL ACCIONES | | 4 | 3 | 2 | 2 | 2 | 4 | 3 | 2 | 11 | 100 | 11 | 100 | | |
| Implementación avanzada | 75 a 99% | 8 | | 3 | | 4 | | 2 | | 17 | 89 | 0 | 0 | | |
| Implementado totalmente | 100 | 2 | 4 | 2 | 2 | 4 | 3 | 1 | 2 | 2 | 11 | 10 | 100 | | |
| TOTAL ACCIONES | | 10 | 4 | 3 | 2 | 4 | 3 | 2 | 1 | 19 | 100 | 10 | 100 | | |
| Implementada parcialmente | 25 a 49% | | | | | | | | 2 | 1 | 2 | 14 | 1 | 11 | |
| Implementación adecuada | 50 a 74% | 1 | | 2 | | | | | | 3 | 21 | 0 | 0 | | |
| Implementación avanzada | 75 a 99% | 2 | 1 | 2 | 1 | 2 | 1 | 1 | 1 | 7 | 50 | 3 | 33 | | |
| Implementado totalmente | 100 | 1 | 2 | 1 | 1 | 1 | 1 | 1 | 1 | 2 | 14 | 5 | 56 | | |
| TOTAL ACCIONES | | 4 | 3 | 4 | 2 | 3 | 2 | 3 | 2 | 14 | 100 | 9 | 100 | | |



Gráficos 5: Resultado Comunal de los indicadores del porcentaje de logro PME 2025



Gráficos 6: Resultado Comunal de implementación del PME 2025, a través del porcentaje de implementación de las acciones de mejoramiento.



La información consolidada a nivel comunal da cuenta de un alto nivel de implementación del PME 2025 al cierre del año. En el caso de los indicadores, la mayor concentración se observa en los niveles de implementación avanzada y total, mientras que, respecto de las acciones, predomina ampliamente la implementación total. En conjunto, estos antecedentes permiten señalar que los procesos de mejoramiento comprometidos por los establecimientos presentaron, en términos generales, un desarrollo satisfactorio y sostenido durante el período.



El estado de la aplicación de la política de recursos humanos



De acuerdo con la Ley 18.695, Art. 67, Letra J), en la cual indica que la cuenta pública se efectuará mediante un informe escrito, dentro del cual se debe dar a conocer "El estado de la aplicación de la Política de Recursos Humanos".

Cabe mencionar que la Política de Recursos Humanos se encuentra modificada y aprobada por el Honorable Concejo Municipal en Sesión ordinaria N° 36 de fecha 27.11.2025, posteriormente Aprobada por decreto Alcaldicio N° 3204 de fecha 02.12.2025.

La Municipalidad ha avanzado en la aplicación de la Política de Recursos Humanos, orientada a fortalecer la gestión del capital humano, promover condiciones laborales adecuadas y asegurar el cumplimiento de la normativa vigente.

En este contexto, se han desarrollado acciones vinculadas a los procesos de ingreso, contratación y regularización del personal, fortalecimiento de las capacidades institucionales, evaluación del desempeño, cumplimiento de obligaciones administrativas y mejora continua de los procedimientos internos, contribuyendo a una gestión más eficiente y transparente.

Asimismo, se ha puesto énfasis en el respeto de los principios de probidad administrativa, igualdad de oportunidades, inclusión, buen trato laboral y resguardo de los derechos y deberes de los funcionarios y funcionarias municipales.

Respecto a Reclutamiento y Selección, con fecha 24 de abril de 2017 a través del Decreto Alcaldicio N° 948 se aprobó el Reglamento sobre Concursos Públicos, que permitió al municipio enmarcarse en la normativa vigente y establecer lineamientos básicos para el ingreso de los trabajadores a la Ilustre Municipalidad de Requínoa.

Con fecha 14 de diciembre de 2018, La Contraloría Regional del Libertador Bernardo O'Higgins, Toma Razón de la Nueva Planta Municipal, que comenzó a regir a contar del 01.01.2019.

PROCESO DE CONCURSOS PUBLICOS EN LA PLANTA MUNICIPAL

La Nueva Planta fue fijada con un total de 70 cargos de los cuales se realizaron los siguientes procesos; Encasillamiento Personal, Re encasillamiento, Encasilla a funcionarios a contrata en cargos de planta, Ascenso.

A continuación, detallamos los concursos Públicos realizados durante el año 2025, a cargos que se encontraron vacantes debido a Retiro voluntario quedando vacantes en la planta Municipal, posterior a la realización de los respectivos ascensos:

Año 2025

- Se realizó 2 Concursos públicos para proveer 2 cargo Grado 15º, para desempeñar funciones en la Municipalidad de Requínoa en las siguientes Direcciones:
 - ✓ 1 Cargo Administrativo Grado 15º, para la Dirección de Secretaria Municipal, a contar del 01 de julio de 2025.
 - ✓ 1 Cargo Administrativo Grado 15º, para la Dirección de Secretaria Comunal de Planificación, a contar del 01 de diciembre de 2025.



CAPACITACION

En la Municipalidad existe comité de capacitación decretado con fecha 11 de julio de 2019, mediante Decreto Alcaldicio N° 2039 Nombra Comité de Capacitación.

Posterior al nombramiento el comité realiza su constitución y trabaja en el Plan de Capacitación de Fondos Propios, decreto Alcaldicio N°3684 de fecha 20.12.2019.

El comité se encuentre en proceso de reelección del directorio.

Durante este periodo se realizaron y desarrollaron capacitaciones y charlas para los funcionarios y funcionarias en las siguientes materias:

Año 2025

- Capacitación Plantas Municipales.
- Seminario "Asociación de directores de Director de Administración y Finanzas municipales".
- Capacitación a los funcionarios municipales sobre sus derechos y deberes como tales y en el ejercicio de sus funciones, de acuerdo con lo prescrito en la Ley N° 21.643 "Ley Karin".
- Capacitación a funcionarios municipales sobre canales de denuncias ante la ocurrencia de delitos, Dirección de Seguridad Pública.
- Charla de Autocuidado que se realizará por experto en Prevención de Asociación Chilena Seguridad (ACHS).
- Capacitación sobre el Uso de Extintores, organizado con el objetivo de fortalecer nuestros conocimientos en prevención y respuesta ante incendios.

DOTACION DE FUNCIONARIOS DURANTE LOS ULTIMOS 4 AÑOS

| CALIDAD CONTRACTUAL DE LOS FUNCIONARIOS año 2022 | PLANTA | SUPLENCIA | CONTRATA | HONORARIO DE SUMA ALZADA | CÓDIGO DEL TRABAJO | ALUMNOS EN PRACTICA | TOTAL |
|--|-----------|-----------|-----------|--------------------------|--------------------|---------------------|------------|
| NUMERO DE FUNCIONARIOS AÑO 2022 | 70 | 2 | 34 | 6 | 2 | 12 | 126 |

| CALIDAD CONTRACTUAL DE LOS FUNCIONARIOS año 2023 | PLANTA | SUPLENCIA | CONTRATA | HONORARIO DE SUMA ALZADA | CÓDIGO DEL TRABAJO | ALUMNOS EN PRACTICA | TOTAL |
|--|-----------|-----------|-----------|--------------------------|--------------------|---------------------|------------|
| NUMERO DE FUNCIONARIOS AÑO 2023 | 69 | 6 | 36 | 1 | 3 | 28 | 143 |

| CALIDAD CONTRACTUAL DE LOS FUNCIONARIOS año 2024 hasta Octubre | PLANTA | SUPLENCIA | CONTRATA | HONORARIO DE SUMA ALZADA | CÓDIGO DEL TRABAJO | ALUMNOS EN PRACTICA | TOTAL |
|--|-----------|-----------|-----------|--------------------------|--------------------|---------------------|------------|
| NUMERO DE FUNCIONARIOS AÑO 2024 | 69 | 2 | 42 | 1 | 3 | 28 | 145 |

| CALIDAD CONTRACTUAL DE LOS FUNCIONARIOS año 2025 hasta Diciembre | PLANTA | SUPLENCIA | CONTRATA | HONORARIO DE SUMA ALZADA | CÓDIGO DEL TRABAJO | ALUMNOS EN PRACTICA | TOTAL |
|--|-----------|-----------|-----------|--------------------------|--------------------|---------------------|------------|
| NUMERO DE FUNCIONARIOS AÑO 2025 | 66 | 2 | 43 | 1 | 3 | 24 | 139 |



Todo hecho relevante de la administración municipal que deba ser conocido por la comunidad local.



Durante la gestión municipal del año 2025, uno de los pilares fundamentales ha sido la exitosa adjudicación y ejecución de una cartera de proyectos de alto impacto local. Este avance se ha materializado a través de una gestión eficiente ante diversas fuentes de recursos, logrando captar una significativa cantidad de financiamientos que permiten abordar las necesidades más urgentes de la comunidad.

A continuación, se detallan los proyectos y sus respectivas vías de inversión que han marcado este hito administrativo:

PROYECTOS FNDR.

| PROYECTO | MONTO |
|--|--------------------------|
| CONSTRUCCIÓN SANEAMIENTO SANITARIO SECTOR VILLA MARÍA, COMUNA DE REQUÍNOA. | \$ 4.952.363.000 |
| CONSTRUCCION COMPLEJO DEPORTIVO COMUNAL, REQUINOA | \$ 5.533.189.000 |
| REPOSICIÓN CUARTEL 3RA COMPAÑÍA DE BOMBEROS EL ABRA | \$ 1.796.134.000 |
| CONSERVACION DE INFRAESTRUCTURA DE ESTACION DE TREN | \$ 805.480.569 |
| TOTAL | \$ 13.087.166.569 |

PROYECTOS FRIL.

| PROYECTO | MONTO |
|---|-----------------------|
| MEJORAMIENTO SISTEMA DE TELEVIGILANCIA COMUNAL, VARIOS SECTORES | \$ 53.910.000 |
| CONSTRUCCION SEDE SOCIAL PIMPINELA | \$ 192.378.000 |
| MEJORAMIENTO PLAZA DE ARMAS | \$ 188.458.000 |
| MEJORAMIENTO MULTICANCHA POBLACIÓN SAN AGUSTÍN | \$ 110.684.340 |
| TOTAL | \$ 545.430.340 |

PROYECTOS ROYALTY.

| PROYECTO | MONTO |
|--|-----------------------|
| CONSTRUCCION SEMAFORIZACION CRUCE RUTA H 409 CON LAS MERCEDES | \$ 140.079.537 |
| PASO PEATONAL LINEA FERREA; CALLE LA CUADRA RUTA H-475, LOCALIDAD DE PICHIGUAO | \$ 89.985.531 |
| ADQUISICION DE 01 RETROEXCAVADORA DE REQUINOA | \$ 130.000.000 |
| TOTAL | \$ 360.065.068 |



Nos complace informar a la comunidad sobre el avance del proyecto para la creación del primer Cementerio Municipal de Requínoa, una iniciativa de alto sentido social que busca responder a una sentida y postergada necesidad de nuestras familias.

Este proyecto tiene como objetivo principal brindar un espacio digno, cercano y accesible para el descanso final de nuestros seres queridos, eliminando la necesidad de trasladarse a otras localidades en momentos de duelo. Se concibe como un servicio público que beneficiará de manera transversal a todos los vecinos y vecinas, garantizando una alternativa administrada por el municipio bajo criterios de solidaridad y respeto.

Con la puesta en marcha de este recinto, la municipalidad reafirma su compromiso con el bienestar integral de la comuna, entregando una solución concreta que fortalece nuestra identidad territorial y apoya a la comunidad en cada etapa de la vida.





Una relación detallada del uso, situación y movimiento de todos y cada uno de los aportes recibidos para la ejecución del plan de inversiones en infraestructura de movilidad y espacio público a que se refiere la Ley General de Urbanismo y Construcciones



La Dirección de Obras Municipales, dentro de sus funciones propias y técnicas, tiene entre otras, un compromiso ligado estrecha y directamente con la Comuna, es por ello que a continuación se destacan los servicios que esta Unidad presta a la comunidad, efectuados durante el año 2025.

I. FISCALIZAR EL CUMPLIMIENTO DE LOS CONTRATOS DE OBRAS LICITADAS:

De acuerdo lo establece el Artículo 24 letra f) de la Ley N° 18.695 y el Artículo 9° letra b) del D.F.L. N° 458/75 Ley General de Urbanismo y Construcciones, la Dirección de Obras Municipales realizó diversas inspecciones técnicas a construcciones con ejecución a cargo de la Municipalidad contratadas a terceros, realizando visitas inspectivas con el fin de fiscalizar el cumplimiento estricto de las especificaciones técnicas, planos, y bases administrativas que regían los diferentes proyectos.

Toda obra de construcción se estructura de manera tal que pasa por diferentes procesos, y a la vez, los Contratos de Ejecución de Obra administrativamente tienen distintas etapas. A continuación, se detallan los contratos supervisados durante el año 2025 en sus etapas de Recepción Definitiva, Recepción Provisoria, y en Ejecución.

1) EXTENSION DE RED DE AGUA POTABLE Y AGUAS SERVIDAS, CAMINO INTERIOR CHUMAQUITO:

| | |
|------------------------|--|
| CONTRATISTA | INGENIERIA Y CONSTRUCCION SANTA AMALIA SPA |
| MONTO CONTRATO | \$ 28.230.816 IVA INCLUIDO |
| PLAZO | 120 DÍAS CORRIDOS |
| FECHA INICIO | 13/06/2023 |
| FECHA TERMINO ORIGINAL | 10/10/2023 |
| SUSPENSION PLAZO | DESDE 13/06/2023 HASTA 18/10/2023, D.A. N° 1.624 DE FECHA 29/06/2023; DESDE 15/02/2024 HASTA 10/06/2024, D.A. N° 576 DE FECHA 16/02/2024 |
| FECHA TERMINO | 15/02/2024 |
| AUMENTOS DE PLAZO | NO HAY |
| RETENCIONES | \$ 1.411.541 IVA INCLUIDO |
| DISMINUCIONES DE OBRA | NO HAY |
| AUMENTO DE OBRA | NO HAY |
| MULTAS | NO HAY |
| SITUACION AL 2025 | CON RECEPCION DEFINITIVA |

El proyecto cuya contratación fue aprobada mediante Decreto Alcaldicio N° 1.475 de fecha 07/06/2023, fue financiado a través de fondos del Gobierno Regional de O´Higgins, y consistió en la extensión de redes de agua potable y alcantarillado del denominado "Pasaje San Pablo", ubicado en el Límite Urbano Oriente de la Localidad de Requínoa.



Dicho contrato cuenta con Recepción Definitiva autorizada mediante Decreto Alcaldicio N° 176 de fecha 16/01/2025, y se cursaron cuatro estados de pago de acuerdo al siguiente detalle:

| ESTADO DE PAGO | MONTO ESTADO DE PAGO | RETENCION | MONTO LIQUIDO CANCELADO | D.A. |
|-------------------|------------------------|-----------------------|-------------------------|------------------------|
| 1° Estado de Pago | \$ 10.816.327.- | \$ 1.081.633.- | \$ 9.734.694.- | N° 3.128 de 28/11/2023 |
| 2° Estado de Pago | \$ 9.759.190.- | \$ 329.908.- | \$ 9.429.282.- | N° 1.871 de 26/07/2023 |
| 3° Estado de Pago | \$ 3.200.981.- | \$ 0.- | \$ 3.200.981.- | N° 576 de 16/02/2024 |
| 4° Estado de Pago | \$ 4.454.318.- | \$ 0.- | \$ 4.454.318.- | N° 2.056 de 08/07/2024 |
| TOTAL | \$ 28.230.816.- | \$ 1.411.541.- | \$ 26.819.275.- | |



2) CONSERVACION EDIFICIO CONSISTORIAL:

| | |
|-----------------------|---|
| CONTRATISTA | INGENIERIA Y CONSTRUCCION INCORELL JOSE CARLOS ORELLANA BUSTOS E.I.R.L. |
| MONTO CONTRATO | \$ 385.770.005 IVA INCLUIDO |
| PLAZO | 150 DÍAS CORRIDOS |
| FECHA INICIO | 11/09/2023 |
| FECHA TERMINO | 08/02/2024 |
| SUSPENSION PLAZO | DESDE 26/03/2024, D.A. N° 940 DE FECHA 01/04/2024 |
| AUMENTOS DE PLAZO | DESDE 09/02/2024 HASTA 25/03/2024, D.A. N° 225 DE FECHA 22/01/2024 |
| RETENCIONES | \$ 19.577.610 IVA INCLUIDO |
| DISMINUCIONES DE OBRA | NO HAY |
| AUMENTO DE OBRA | \$5.782.198 IVA INCLUIDO, D.A. N° 775 DE FECHA 15/03/2024 |
| MONTO FINAL CONTRATO | \$ 391.552.203 IVA INCLUIDO |
| MULTAS | NO HAY |
| SITUACION AL 2025 | CON RECEPCION PROVISORIA |



El proyecto cuya contratación fue aprobada mediante Decreto Alcaldicio N° 2.281 de fecha 04/09/2023, fue financiado a través de fondos del Gobierno Regional de O´Higgins, y consistió en obras de mantenimiento, reparación, y remodelación del Edificio Consistorial.

Dicho contrato se encuentra con Recepción Provisoria autorizada mediante Decreto Alcaldicio N° 2.718 de fecha 17/10/2025, y durante el período se cursaron cuatro estados de pago.

| ESTADO DE PAGO | MONTO ESTADO DE PAGO | RETENCION | MONTO LIQUIDO CANCELADO | D.A. |
|-------------------|----------------------|-----------------|-------------------------|------------------------|
| 1° Estado de Pago | \$ 211.691.138.- | \$ 19.288.500.- | \$ 192.402.638.- | N° 132 de 12/01/2024 |
| 2° Estado de Pago | \$ 76.206.812.- | \$ 0.- | \$ 76.206.812.- | N° 667 de 01/03/2024 |
| 3° Estado de Pago | \$ 81.935.504.- | \$ 289.110.- | \$ 81.646.394.- | N° 920 de 27/03/2024 |
| 4° Estado de Pago | \$ 21.718.748.- | \$ 0.- | \$ 21.718.748.- | N° 2.831 de 29/10/2025 |
| TOTAL | \$ 391.552.203.- | \$ 19.577.610.- | \$ 371.974.592.- | |

3) MEJORAMIENTO PLAZA VILLA EL ABRA:

| | |
|-----------------------|--|
| CONTRATISTA | INMOBILIARIA E INVERSIONES AMATI SPA |
| MONTO CONTRATO | \$ 128.360.354 IVA INCLUIDO |
| PLAZO | 145 DÍAS CORRIDOS |
| FECHA INICIO | 18/10/2023 |
| FECHA TERMINO | 10/03/2024 |
| SUSPENSION PLAZO | NO HAY |
| AUMENTOS DE PLAZO | DESDE 11/03/2024 HASTA 24/04/2024, D.A. N° 559 DE FECHA 15/02/2024 |
| RETENCIONES | \$ 6.418.018 IVA INCLUIDO |
| DISMINUCIONES DE OBRA | NO HAY |
| AUMENTO DE OBRA | NO HAY |
| MULTAS | \$ 1.186.515 SIN IVA POR INCUMPLIMIENTO DE PLAZO DE EJECUCIÓN |
| SITUACION AL 2025 | CON RECEPCION DEFINITIVA |

El proyecto cuya contratación fue aprobada mediante Decreto Alcaldicio N° 2.688 de fecha 13/10/2023, fue financiado a través del Fondo Regional de Iniciativa Local FRIL del Gobierno Regional de O´Higgins, y consistió en la remodelación de la zona destinada a área verde de Villa El Abra, consultando principalmente áreas verdes sostenibles, confección de circulaciones peatonales, instalación de mobiliario urbano, entre otros.



Dicho contrato se encuentra con Recepción Definitiva autorizada mediante Decreto Alcaldicio N° 266 de fecha 27/01/2025, y se cursaron cuatro estados de pago de acuerdo al siguiente detalle:

| ESTADO DE PAGO | MONTO ESTADO DE PAGO | RETENCION | MONTO LIQUIDO CANCELADO | D.A. |
|-------------------|-------------------------|-----------------------|-------------------------|------------------------|
| 1° Estado de Pago | \$ 49.002.225.- | \$ 4.900.222.- | \$ 44.102.003.- | N° 721 de 11/03/2024 |
| 2° Estado de Pago | \$ 30.820.331.- | \$ 1.517.796.- | \$ 29.302.535.- | N° 945 de 01/04/2024 |
| 3° Estado de Pago | \$ 48.165.924.- | \$ 0.- | \$ 48.165.924.- | N° 1.289 de 06/05/2024 |
| 4° Estado de Pago | \$ 371.874.- | \$ 0.- | \$ 371.874.- | N° 2020 de 03/07/2024 |
| Multas | \$ 0.- | \$ 0.- | -\$ 1.186.515.- | N° 2020 de 03/07/2024 |
| TOTAL | \$ 128.360.354.- | \$ 6.418.018.- | \$ 120.755.821.- | |



4) CONSTRUCCION SEDE SOCIAL CHUMAQUITO:

| | |
|-----------------------|---|
| CONTRATISTA | CONSTRUCTORA PALENQUE LIMITADA |
| MONTO CONTRATO | \$ 97.498.658 IVA INCLUIDO |
| PLAZO | 150 DÍAS CORRIDOS |
| FECHA INICIO | 31/10/2023 |
| FECHA TERMINO | 29/03/2024 |
| SUSPENSION PLAZO | DESDE 31/10/2023 HASTA 19/11/2023, D.A. N° 2.901 DE FECHA 03/11/2023; DESDE 11/06/2024, D.A. N° 1.826 DE FECHA 14/06/2024 |
| AUMENTOS DE PLAZO | 30 DIAS CORRIDOS, D.A. N° 1.071 DE FECHA 12/04/2024 |
| RETENCIONES | \$ 4.874.933 IVA INCLUIDO |
| DISMINUCIONES DE OBRA | NO HAY |
| AUMENTO DE OBRA | NO HAY |
| MULTAS | NO HAY |
| SITUACION AL 2025 | CON RECEPCION DEFINITIVA |

El proyecto cuya contratación fue aprobada mediante Decreto Alcaldicio N° 2.798 de fecha 25/10/2023, fue financiado a través de fondos de la Subsecretaría de Desarrollo Regional y Administrativo SUBDERE, y consistió en la construcción de una sede social emplazada en la zona de equipamiento de Villa Los Girasoles.



Dicho contrato se encuentra con Recepción Definitiva autorizada mediante Decreto Alcaldicio N° 1.735 de fecha 30/06/2025, y se cursaron seis estados de pago de acuerdo al siguiente detalle:

| ESTADO DE PAGO | MONTO ESTADO DE PAGO | RETENCION | MONTO LIQUIDO CANCELADO | D.A. |
|-------------------|------------------------|-----------------------|-------------------------|------------------------|
| 1° Estado de Pago | \$ 11.205.004.- | \$ 1.120.500.- | \$ 10.084.504.- | N° 3.427 de 27/12/2023 |
| 2° Estado de Pago | \$ 16.181.726.- | \$ 1.618.173.- | \$ 14.563.553.- | N° 180 de 17/01/2024 |
| 3° Estado de Pago | \$ 23.263.707.- | \$ 2.136.260.- | \$ 21.127.447.- | N° 672 de 01/03/2024 |
| 4° Estado de Pago | \$ 25.773.360.- | \$ 0.- | \$ 25.773.360.- | N° 969 de 04/04/2024 |
| 5° Estado de Pago | \$ 19.553.283.- | \$ 0.- | \$ 19.553.283.- | N° 1.286 de 06/05/2024 |
| 6° Estado de Pago | \$ 1.521.478.- | \$ 0.- | \$ 1.521.478.- | N° 282 de 28/01/2025 |
| TOTAL | \$ 97.498.658.- | \$ 4.874.933.- | \$ 92.623.625.- | |



5) NORMALIZACION SALA CUNA Y JARDIN INFANTIL MANITOS MAGICAS:

| | |
|-----------------------|--|
| CONTRATISTA | URRIOLA HERMANOS SERVICIOS Y OBRAS LIMITADA |
| MONTO CONTRATO | \$ 160.012.844 IVA INCLUIDO |
| PLAZO | 149 DÍAS CORRIDOS |
| FECHA INICIO | 07/12/2023 |
| FECHA TERMINO | 03/05/2024 |
| SUSPENSION PLAZO | DESDE 30/05/2024, D.A. N° 1.697 DE FECHA 05/06/2024; HASTA 11/09/2024, D.A. N° 2.850 DE FECHA 16/09/2024 |
| AUMENTOS DE PLAZO | DESDE 04/05/2024 HASTA 02/06/2024, D.A. N° 1.263 DE FECHA 02/05/2024 |
| RETENCIONES | \$ 8.000.642 IVA INCLUIDO |
| DISMINUCIONES DE OBRA | NO HAY |
| AUMENTO DE OBRA | NO HAY |
| MULTAS | NO HAY |
| SITUACION AL 2025 | CON RECEPCION DEFINITIVA |

El proyecto cuya contratación fue aprobada mediante Decreto Alcaldicio N° 3.159 de fecha 30/11/2023, fue financiado a través de fondos de la Junta Nacional de Jardines Infantiles, y consistió en la construcción de una sala multiuso, y el recambio de elementos existentes como pavimentos, puertas, entre otros.

Dicho contrato se encuentra con Recepción Definitiva autorizada mediante Decreto Alcaldicio N° 1.254 de fecha 07/05/2025, y se cursaron tres estados de pago de acuerdo al siguiente detalle:



| ESTADO DE PAGO | MONTO ESTADO DE PAGO | RETENCION | MONTO LIQUIDO CANCELADO | D.A. |
|-------------------|-------------------------|-----------------------|-------------------------|------------------------|
| 1° Estado de Pago | \$ 88.007.064.- | \$ 8.000.642.- | \$ 80.006.422.- | N° 1.089 de 15/04/2024 |
| 2° Estado de Pago | \$ 48.003.853.- | \$ 0.- | \$ 48.003.853.- | N° 3.348 de 04/11/2024 |
| 3° Estado de Pago | \$ 24.001.927.- | \$ 0.- | \$ 24.001.927.- | N° 58 de 08/01/2025 |
| TOTAL | \$ 160.012.844.- | \$ 8.000.642.- | \$ 152.012.202.- | |



6) MEJORAMIENTO PAVIMENTOS Y LOSA PUENTA CALLE LAS DALIAS, COMUNA DE REQUINOA:

| | |
|-----------------------|--|
| CONTRATISTA | OLCIV CONSTRUCCIONES SPA |
| MONTO CONTRATO | \$ 50.065.024 IVA INCLUIDO |
| PLAZO | 70 DÍAS CORRIDOS |
| FECHA INICIO | 25/03/2024 |
| FECHA TERMINO | 02/06/2024 |
| SUSPENSION PLAZO | DESDE 13/08/2024, D.A. N° 2.643 DE FECHA 28/08/2024; HASTA 16/10/2024, D.A. N° 3.188 DE FECHA 18/10/2024 |
| AUMENTOS DE PLAZO | 72 DIAS CORRIDOS, D.A. N° 2.643 DE FECHA 28/08/2024 |
| RETENCIONES | \$ 3.254.226 IVA INCLUIDO |
| DISMINUCIONES DE OBRA | \$ 16.798.137 IVA INCLUIDO |
| AUMENTO DE OBRA | \$ 31.817.628 IVA INCLUIDO |
| MONTO FINAL CONTRATO | \$ 65.084.515 IVA INCLUIDO |
| MULTAS | NO HAY |
| SITUACION AL 2025 | CON RECEPCION DEFINITIVA |

El proyecto cuya contratación fue aprobada mediante Decreto Alcaldicio N° 774 de fecha 15/03/2024, fue financiado a través de fondos del Fondo Regional de Iniciativa Local FRIL del GORE O´ Higgins, y consistió en la reposición de la obra de arte y losa de calzada de sifón ubicado en calle Las Dalias.

Dicho contrato cuenta con Recepción Definitiva autorizada mediante Decreto Alcaldicio N° 2.265 de fecha 27/08/2025, y se cursaron tres estados de pago de acuerdo al siguiente detalle:



| ESTADO DE PAGO | MONTO ESTADO DE PAGO | RETENCION | MONTO LIQUIDO CANCELADO | D.A. |
|-------------------|------------------------|-----------------------|-------------------------|------------------------|
| 1° Estado de Pago | \$ 23.430.218.- | \$ 2.343.022.- | \$ 21.087.196.- | N° 2.461 de 12/08/2024 |
| 2° Estado de Pago | \$ 39.719.832.- | \$ 911.204.- | \$ 38.808.628.- | N° 3.292 de 25/10/2024 |
| 3° Estado de Pago | \$ 1.934.464.- | \$ 0.- | \$ 1.934.464.- | N° 504 de 17/02/2025 |
| TOTAL | \$ 65.084.515.- | \$ 3.254.226.- | \$ 61.830.288.- | |



7) MEJORAMIENTO ZONA DE JUEGOS PLAZA DE ARMAS:

| | |
|-----------------------|-------------------------------|
| CONTRATISTA | HECTOR PATRICIO CASTRO AVILA |
| MONTO CONTRATO | \$ 153.803.026.- IVA INCLUIDO |
| PLAZO | 120 DÍAS CORRIDOS |
| FECHA INICIO | 31/05/2024 |
| FECHA TERMINO | 28/09/2024 |
| SUSPENSION PLAZO | NO HAY |
| AUMENTOS DE PLAZO | NO HAY |
| RETENCIONES | \$ 7.690.151.- IVA INCLUIDO |
| DISMINUCIONES DE OBRA | NO HAY |
| AUMENTO DE OBRA | NO HAY |
| MULTAS | NO HAY |
| SITUACION AL 2025 | CON RECEPCION DEFINITIVA |

El proyecto cuya contratación fue aprobada mediante Decreto Alcaldicio N° 1.649 de fecha 29/05/2024, fue financiado a través de Programa de Mejoramiento Urbano y Equipamiento Comunal SUBDERE, y consistió en la ejecución de obras de mejoramiento en zonas de juegos en Plaza de Armas, ordenamiento del espacio destinado a área de juegos y maquinaria de ejercicios, principalmente caucho, iluminación e integración de juego accesibilidad universal.

Dicho contrato se encuentra con Recepción Definitiva autorizada mediante Decreto Alcaldicio N° 426 de fecha 07/02/2025, y se cursaron cinco estados de pago de acuerdo al siguiente detalle:



| ESTADO DE PAGO | MONTO ESTADO DE PAGO | RETENCION | MONTO LIQUIDO CANCELADO | D.A. |
|-------------------|-------------------------|-----------------------|-------------------------|------------------------|
| 1° Estado de Pago | \$ 24.503.052.- | \$ 2.450.305.- | \$ 22.052.747.- | N° 1.973 de 28/06/2024 |
| 2° Estado de Pago | \$ 50.588.614.- | \$ 5.058.861.- | \$ 45.529.753.- | N° 2.202 de 28/07/2024 |
| 3° Estado de Pago | \$ 37.456.440.- | \$ 180.985.- | \$ 37.275.455.- | N° 2.072 de 09/07/2024 |
| 4° Estado de Pago | \$ 35.600.040.- | \$ 0.- | \$ 35.600.040.- | N° 2.371 de 01/08/2024 |
| 5° Estado de Pago | \$ 5.654.880.- | \$ 0.- | \$ 5.654.880.- | N° 2.597 de 23/08/2024 |
| TOTAL | \$ 153.803.026.- | \$ 7.690.151.- | \$ 146.112.875.- | |

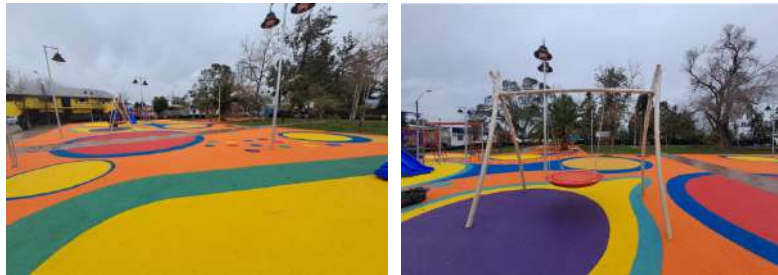

8) MEJORAMIENTO PLATABANDA CASCO HISTORICO DE REQUINOA:

| | |
|-----------------------|---|
| CONTRATISTA | INGENIERIA Y CONSTRUCCION SANTA AMALIA SPA |
| MONTO CONTRATO | \$ 82.715.711.- IVA INCLUIDO |
| PLAZO | 120 DÍAS CORRIDOS |
| FECHA INICIO | 15/04/2024 |
| FECHA TERMINO | 12/08/2024 |
| SUSPENSION PLAZO | NO HAY |
| AUMENTOS DE PLAZO | 60 DIAS CORRIDOS, NUEVA FECHA DE TERMINO EL DIA 11/10/2024 D.A. N° 2.595 DE FECHA 23/08/2024 |
| RETENCIONES | \$ 4.135.786.- IVA INCLUIDO |
| DISMINUCIONES DE OBRA | \$ 15.463.908 IVA INCLUIDO, D.A. N° 2.977 DE 01/10/2024 |
| AUMENTO DE OBRA | NO HAY |
| MONTO FINAL CONTRATO | \$67.251.803 IVA INCLUIDO |
| MULTAS | NO HAY |
| SITUACION AL 2025 | CON RECEPCION DEFINITIVA |

El proyecto cuya contratación fue aprobada mediante Decreto Alcaldicio N° 1.010 de fecha 09/04/2024, fue financiado a través de Programa de Subsecretaria de Desarrollo Regional y Administrativo SUBDERE, y consistió en la ejecución de obras de mejoramiento en áreas verdes y mobiliario urbano de la platabanda, instalación de solerillas y especies de paisajismo, entre otros. Dicho contrato se encuentra con Recepción Definitiva autorizada mediante Decreto Alcaldicio N° 1.344 de fecha 15/05/2025, y se cursaron seis estados de pago de acuerdo al siguiente detalle:



| ESTADO DE PAGO | MONTO ESTADO DE PAGO | RETENCION | MONTO LIQUIDO CANCELADO | D.A. |
|-------------------|------------------------|-----------------------|-------------------------|------------------------|
| 1° Estado de Pago | \$ 9.311.750.- | \$ 931.175.- | \$ 8.380.575.- | N° 1.678 de 03/06/2024 |
| 2° Estado de Pago | \$ 15.393.840.- | \$ 1.539.384.- | \$ 13.854.456.- | N° 2.014 de 03/07/2024 |
| 3° Estado de Pago | \$ 12.418.992.- | \$ 1.241.899.- | \$ 11.177.093.- | N° 2.651 de 28/08/2024 |
| 4° Estado de Pago | \$ 10.748.205.- | \$ 423.328.- | \$ 10.324.877.- | N° 2.767 de 06/09/2024 |
| 5° Estado de Pago | \$ 8.818.740.- | \$ 0.- | \$ 8.818.740.- | N° 3.107 de 11/10/2024 |
| 6° Estado de Pago | \$ 10.560.276.- | \$ 0.- | \$ 10.560.276.- | N° 3.331 de 29/10/2024 |
| TOTAL | \$ 67.251.803.- | \$ 4.135.786.- | \$ 63.116.017.- | |



9) MEJORAMIENTO PLATABANDA REQUINOA CENTRO:

| | |
|-----------------------|--|
| CONTRATISTA | INGENERIA Y CONSTRUCCION SANTA AMALIA SPA |
| MONTO CONTRATO | \$ 74.887.352.- IVA INCLUIDO |
| PLAZO | 120 DÍAS CORRIDOS |
| FECHA INICIO | 15/04/2024 |
| FECHA TERMINO | 12/08/2024 |
| SUSPENSION PLAZO | NO HAY |
| AUMENTOS DE PLAZO | 60 DIAS CORRIDOS, NUEVA FECHA DE TERMINO EL DIA 11/10/2024, D.A. N° 2460 DE FECHA 12/08/2024 |
| RETENCIONES | \$ 3.744.368.- IVA INCLUIDO |
| DISMINUCIONES DE OBRA | NO HAY |
| AUMENTO DE OBRA | NO HAY |
| MULTAS | NO HAY |
| SITUACION AL 2025 | CON RECEPCION DEFINITIVA |

El proyecto cuya contratación fue aprobada mediante Decreto Alcaldicio N° 1.006 de fecha 09/04/2024, fue financiado a través de Programa de Subsecretaria de Desarrollo regional y Administrativo SUBDERE, y consistió en la ejecución de obras de mejoramiento en áreas verdes y mobiliario urbano de la platabanda, instalación de adocretos, solerillas, especies de paisajismo y mobiliario urbano.



Dicho contrato se encuentra con Recepción Definitiva autorizada mediante Decreto Alcaldicio N° 1.343 de fecha 15/05/2025, y se cursaron cinco estados de pago de acuerdo al siguiente detalle:

| ESTADO DE PAGO | MONTO ESTADO DE PAGO | RETENCION | MONTO LIQUIDO CANCELADO | D.A. |
|-------------------|------------------------|-----------------------|-------------------------|------------------------|
| 1° Estado de Pago | \$ 18.713.304.- | \$ 1.871.330.- | \$ 16.841.974.- | N° 1.575 de 22/05/2024 |
| 2° Estado de Pago | \$ 16.506.971.- | \$ 1.650.697.- | \$ 14.856.274.- | N° 1.839 de 17/06/2024 |
| 3° Estado de Pago | \$ 8.143.233.- | \$ 222.341.- | \$ 7.920.892.- | N° 2.229 de 19/07/2024 |
| 4° Estado de Pago | \$ 10.866.188.- | \$ 0.- | \$ 10.866.188.- | N° 2.599 de 23/08/2024 |
| 5° Estado de Pago | \$ 20.657.656.- | \$ 0.- | \$ 20.657.656.- | N° 3.107 de 11/10/2024 |
| TOTAL | \$ 74.887.352.- | \$ 3.744.368.- | \$ 71.142.984.- | |



10) REPOSICION DE VEREDAS SECTOR LOS LIRIOS:

| | |
|-----------------------|--|
| CONTRATISTA | CONSTRUCTORA RIO VERDE SPA |
| MONTO CONTRATO | \$ 145.666.115.- IVA INCLUIDO |
| PLAZO | 120 DÍAS CORRIDOS |
| FECHA INICIO | 25/07/2024 |
| FECHA TERMINO | 22/11/2024 |
| SUSPENSION PLAZO | DESDE 25/07/2024, D.A. N° 2388 DE FECHA 05/08/2024; HASTA 29/09/2024, D.A. N° 2.941 DE FECHA 26/09/2024, NUEVA FECHA DE TERMINO 28/01/2025 |
| AUMENTOS DE PLAZO | 30 DIAS CORRIDOS, D.A. N° 174 DE FECHA 16/01/2025 |
| RETENCIONES | \$ 7.283.306.- IVA INCLUIDO |
| DISMINUCIONES DE OBRA | NO HAY |
| AUMENTO DE OBRA | NO HAY |
| MULTAS | NO HAY |
| SITUACION AL 2025 | CON RECEPCION DEFINITIVA |

El proyecto cuya contratación fue aprobada mediante Decreto Alcaldicio N° 1.649 de fecha 29/05/2024, fue financiado a través de Subsecretaria de Desarrollo regional y Administrativo SUBDERE, y consistió en la ejecución de obras de reposición de veredas, soleras y accesos vehiculares en el Sector Los Lirios.



Dicho contrato cuenta con Recepción Definitiva autorizada mediante Decreto Alcaldicio N° 2.167 de fecha 18/08/2025, y se cursaron cinco estados de pago de acuerdo al siguiente detalle:

| ESTADO DE PAGO | MONTO ESTADO DE PAGO | RETENCION | MONTO LIQUIDO CANCELADO | D.A. |
|-------------------|-------------------------|-----------------------|-------------------------|------------------------|
| 1° Estado de Pago | \$ 66.467.079.- | \$ 6.646.707.- | \$ 59.820.372.- | N° 3.526 de 20/11/2024 |
| 2° Estado de Pago | \$ 36.244.537.- | \$ 636.599.- | \$ 35.607.938.- | N° 177 de 16/01/2025 |
| 3° Estado de Pago | \$ 15.951.035.- | \$ 0.- | \$ 15.951.035.- | N° 428 de 07/02/2025 |
| 4° Estado de Pago | \$ 23.070.634.- | \$ 0.- | \$ 23.070.634.- | N° 630 de 04/03/2025 |
| 5° Estado de Pago | \$ 3.932.830.- | \$ 0.- | \$ 3.932.830.- | N° 1.142 de 05/05/2025 |
| TOTAL | \$ 145.666.115.- | \$ 7.283.306.- | \$ 138.382.809.- | |



11) ADQUISICIÓN E INSTALACIÓN DE SEÑALÉTICAS CON NOMBRES DE CALLES PARA DIVERSOS SECTORES DE LA COMUNA DE REQUÍNOA:

| | |
|-----------------------|--|
| CONTRATISTA | JUAN CARLOS MUÑOZ SÁEZ |
| MONTO CONTRATO | \$ 51.629.043 IVA INCLUIDO |
| PLAZO | 60 DÍAS CORRIDOS |
| FECHA INICIO | 11/07/2024 |
| FECHA TERMINO | 08/09/2024 |
| SUSPENSION PLAZO | NO HAY |
| AUMENTOS DE PLAZO | NO HAY |
| RETENCIONES | \$ 2.735.709 IVA INCLUIDO |
| DISMINUCIONES DE OBRA | NO HAY |
| AUMENTO DE OBRA | \$ 3.085.134 IVA INCLUIDO, D.A. N° 2.369 DE FECHA 01/08/2024 |
| MONTO FINAL CONTRATO | \$ 54.714.177 IVA INCLUIDO |
| MULTAS | NO HAY |
| SITUACION AL 2025 | CON RECEPCIÓN DEFINITIVA |

El proyecto cuya contratación fue aprobada mediante Decreto Alcaldicio N° 2.024 de fecha 04/07/2024, fue financiado a través de fondos Municipales, y consistió en la provisión e instalación de 69 señaléticas en distintas ubicaciones de acuerdo planimetría.



Dicho contrato se encuentra con Recepción Definitiva autorizada mediante Decreto Alcaldicio N° 1.331 de fecha 13/05/2025, y se cursó un estado de pago único de acuerdo al siguiente detalle:

| ESTADO DE PAGO | MONTO ESTADO DE PAGO | RETENCION | MONTO LIQUIDO CANCELADO | D.A. |
|-------------------|----------------------|----------------|-------------------------|------------------------|
| 1° Estado de Pago | \$ 54.714.177.- | \$ 2.735.709.- | \$51.978.468.- | N° 3.512 de 18/12/2024 |
| TOTAL | \$ 54.714.177.- | \$ 2.735.709.- | \$ 51.978.468.- | |



12) MEJORAMIENTO PARQUE COMUNAL LOS LIRIOS, COMUNA DE REQUINOA:

| | |
|-------------------------|--|
| CONTRATISTA | CONSTRUCTORA PALENQUE LTDA. |
| MONTO INICIAL CONTRATO | \$ 135.725.421 IVA INCLUIDO |
| PLAZO | 120 DÍAS CORRIDOS |
| FECHA INICIO | 26/09/2024 |
| FECHA TERMINO | 23/01/2025 |
| SUSPENSION PLAZO | DESDE 22/01/2025, D.A. N° 280 DE FECHA 28/01/2025, HASTA 11/02/2025, D.A. N° 476 DE FECHA 14/02/2025 |
| AUMENTOS DE PLAZO | NO HAY |
| RETENCIONES | \$ 6.786.271 IVA INCLUIDO |
| DISMINUCIONES DE OBRA | \$ 3.949.193 IVA INCLUIDO |
| AUMENTO DE OBRA | NO HAY |
| MONTO FINAL DE CONTRATO | \$ 131.776.228 IVA INCLUIDO |
| MULTAS | NO HAY |
| SITUACION AL 2025 | CON RECEPCION DEFINITIVA |

El proyecto cuya contratación fue aprobada mediante Decreto Alcaldicio N° 2.852 de fecha 16/09/2024, fue financiado a través de fondos del Gobierno Regional, y consistió en la ejecución del mejoramiento del Parque de la Localidad de Los Lirios, consultando área de juegos, anfiteatro, paisajismo, e iluminación.

Dicho contrato se encuentra con Recepción Definitiva autorizada mediante Decreto Alcaldicio N° 2.443 de fecha 09/09/2025, y se cursaron cinco estados de pago de acuerdo al siguiente detalle:



| ESTADO DE PAGO | MONTO ESTADO DE PAGO | RETENCION | MONTO LIQUIDO CANCELADO | D.A. |
|-------------------|-------------------------|-----------------------|-------------------------|------------------------|
| 1° Estado de Pago | \$ 21.697.047.- | \$ 2.169.705.- | \$ 19.527.342.- | N° 3.384 de 06/11/2024 |
| 2° Estado de Pago | \$ 42.079.738.- | \$ 4.207.974.- | \$ 37.871.764.- | N° 3.697 de 05/12/2024 |
| 3° Estado de Pago | \$ 20.797.426.- | \$ 408.592.- | \$ 20.388.834.- | N° 20 de 06/01/2025 |
| 4° Estado de Pago | \$ 44.949.499.- | \$ 0.- | \$ 44.949.499.- | N° 280 de 28/01/2025 |
| 5° Estado de Pago | \$ 2.252.518.- | \$ 0.- | \$ 2.252.518.- | N° 716 de 13/03/2025 |
| TOTAL | \$ 131.776.228.- | \$ 6.786.271.- | \$ 124.989.957.- | |



13) REPOSICIÓN Y EXTENSIÓN DE ALUMBRADO PÚBLICO VARIOS SECTORES, REQUÍNOA:

| | |
|------------------------|--|
| CONTRATISTA | SERVICIOS ELÉCTRICOS ELIOTEC LIMITADA |
| MONTO INICIAL CONTRATO | \$147.835.128 IVA INCLUIDO |
| PLAZO | 90 DÍAS CORRIDOS |
| FECHA INICIO | 18/04/2024 |
| FECHA TERMINO | 16/07/2024 |
| SUSPENSION PLAZO | DESDE 15/07/2024, D.A. N° 2.189 DE FECHA 17/07/2024 |
| REACTIVACION DE PLAZO | DESDE 04/10/2024, D.A. N° 3.034 DE FECHA 07/10/2024 |
| AUMENTOS DE PLAZO | 30 DÍAS CORRIDOS |
| NUEVA FECHA DE TERMINO | 04/11/2024 |
| RETENCIONES | \$9.256.439 IVA INCLUIDO |
| DISMINUCIONES DE OBRA | NO HAY |
| AUMENTO DE OBRA | \$37.293.648 IVA INCLUIDO, D.A. N° 2.922 DE FECHA 26/09/2024 |
| MULTAS | NO HAY |
| MONTO FINAL CONTRATO | \$185.128.776 IVA INCLUIDO |
| SITUACION AL 2025 | EN PROCESO DE RECEPCION DEFINITIVA |

El proyecto cuya contratación fue aprobada mediante Decreto Alcaldicio N° 1.041 de fecha 11/04/2024, fue financiado a través de fondos del Gobierno Regional, y consistió en la ejecución de obras de reposición y extensión de alumbrado público en diversos sectores de la comuna, entre las obras se tiene el desmonte y almacenaje de luminarias y ganchos existentes, suministro de gancho y luminarias LED de 60w y 90w, suministro e instalación de empalmes, tableros y cable preensamblado en sectores correspondientes a extensiones.



Dicho contrato se encuentra en proceso de Recepción Definitiva, cuya Comisión de Recepción fue nombrada mediante Decreto Alcaldicio N° 3.304 de fecha 10/12/2025, y se cursaron cuatro estados de pago, de acuerdo al siguiente detalle:

| ESTADO DE PAGO | MONTO ESTADO DE PAGO | RETENCION | MONTO LIQUIDO CANCELADO | D.A. |
|-------------------|----------------------|----------------|-------------------------|------------------------|
| 1° Estado de Pago | \$ 24.027.528.- | \$ 7.391.756.- | \$ 16.635.772.- | N° 1.694 de 05/06/2024 |
| 2° Estado de Pago | \$ 56.177.520.- | \$ 0.- | \$ 56.177.520.- | N° 2.001 de 03/07/2024 |
| 3° Estado de Pago | \$ 59.326.260.- | \$ 0.- | \$ 59.326.260.- | N° 2.265 de 23/07/2024 |
| 4° Estado de Pago | \$ 45.597.468.- | \$ 1.864.683.- | \$ 43.732.785.- | N° 247 de 24/01/2025 |
| TOTAL | \$ 185.128.776.- | \$ 9.256.439.- | \$ 175.872.337.- | |





14) REPARACIONES VARIAS EN RECINTOS DEL PROYECTO CONSTRUCCION CASETAS SANITARIAS LOS LIRIOS III ETAPA, COMUNA DE REQUINOA:

| | |
|------------------------|--|
| CONTRATISTA | MCS INGENIERIA Y CONSTRUCCION SPA |
| MONTO CONTRATO | \$ 38.858.165 IVA INCLUIDO |
| PLAZO | 30 DÍAS CORRIDOS |
| FECHA INICIO | 05/06/2024 |
| FECHA TERMINO | 04/07/2024 |
| SUSPENSION PLAZO | DESDE 04/07/2024, D.A. N° 2.073 DE FECHA 09/09/2024 |
| REACTIVACION DE PLAZO | DESDE 04/10/2024, D.A. N° 3.045 DE FECHA 07/10/2024 |
| AUMENTOS DE PLAZO | 12 DÍAS CORRIDOS |
| NUEVA FECHA DE TERMINO | 16/10/2024 |
| RETENCIONES | \$2.525.472 IVA INCLUIDO |
| DISMINUCIONES DE OBRA | NO HAY |
| AUMENTO DE OBRA | \$11.651.284 IVA INCLUIDO, D.A. N° 2.929 DE FECHA 26/09/2024 |
| MULTAS | NO HAY |
| MONTO FINAL CONTRATO | \$50.509.449 IVA INCLUIDO |
| SITUACION AL 2025 | CON RECEPCION DEFINITIVA |

El proyecto cuya contratación fue aprobada mediante Decreto Alcaldicio N° 1.567 de fecha 20/05/2024, fue financiado por la Ilustre Municipalidad de Requínoa, y consistió en la ejecución de trabajos de reparaciones en diferentes recintos del proyecto Construcción Casetas Sanitarias Los Lirios III Etapa, interviniéndose los recintos de Estanque de Agua Potable, PEAS 1, PEAS 2, y Planta de Tratamiento. Entre las obras se tienen reparaciones de pintura, cerámica, impermeabilización de losas, reparaciones de pavimentos asfálticos, mantenimiento de generadores, y tableros.

Dicho contrato cuenta con Recepción Definitiva autorizada mediante Decreto Alcaldicio N° 2.240 de fecha 25/08/2025, y se cursaron tres estados de pago, de acuerdo al siguiente detalle:

| ESTADO DE PAGO | MONTO ESTADO DE PAGO | RETENCION | MONTO LIQUIDO CANCELADO | D.A. |
|-------------------|----------------------|----------------|-------------------------|------------------------|
| 1° Estado de Pago | \$27.903.363.- | \$2.525.472.- | \$25.377.891.- | N° 3.189 de 07/10/2024 |
| 2° Estado de Pago | \$19.335.966.- | \$ 0.- | \$19.335.966.- | N° 3.674 de 03/12/2024 |
| 3° Estado de Pago | \$ 3.270.120.- | \$ 0.- | \$ 3.270.120.- | N° 505 de 17/02/2025 |
| TOTAL | \$ 50.509.449.- | \$ 2.525.472.- | \$ 47.983.977.- | |





15) CONSERVACIÓN ESCUELA DAVID DEL CURTO, COMUNA DE REQUÍNOA:

| | |
|-----------------------|--|
| CONTRATISTA | CONSTRUCTORA STP LIMITADA. |
| MONTO CONTRATO | \$ 443.913.138 IVA INCLUIDO |
| PLAZO | 180 DÍAS CORRIDOS |
| FECHA INICIO | 09/04/2024 |
| FECHA TERMINO | 05/10/2024 |
| SUSPENSION PLAZO | DESDE 03/12/2024, D.A. N° 3.764 DE FECHA 10/12/2024, HASTA 07/01/2025, D.A. 62 DE FECHA 08/01/2025 |
| AUMENTOS DE PLAZO | DESDE 06/10/2024 HASTA 04/12/2024, D.A. N° 3.033 DE FECHA 07/10/2024 |
| RETENCIONES | \$ 22.927.849 IVA INCLUIDO |
| DISMINUCIONES DE OBRA | \$ 4.388.125 IVA INCLUIDO, D.A. N° 3.927 DE FECHA 24/12/2024 |
| AUMENTO DE OBRA | \$ 19.028.435 IVA INCLUIDO, D.A. N° 3.927 DE FECHA 24/12/2024 |
| MONTO FINAL CONTRATO | \$ 458.553.448 IVA INCLUIDO |
| MULTAS | NO HAY |
| SITUACION AL 2025 | CON RECEPCION DEFINITIVA |

El proyecto cuya contratación fue aprobada mediante Decreto Alcaldicio N° 943 de fecha 27/03/2024, fue financiado a través de Fondos de la Dirección de Educación Pública del Ministerio de Educación, y consistió en la ejecución de obras para la normalización y certificación de la instalación eléctrica, remodelación de módulo de servicios higiénicos, dar cumplimiento a las condiciones de accesibilidad universal, mejoramiento de recinto deportivo, entre otros.

Dicho contrato cuenta con Recepción Definitiva aprobada mediante Decreto Alcaldicio N° 2.104 de fecha 11/08/2025, y se cursaron siete estados de pago de acuerdo al siguiente detalle:

| ESTADO DE PAGO | MONTO ESTADO DE PAGO | RETENCION | MONTO LIQUIDO CANCELADO | D.A. |
|-------------------|----------------------|-----------------|-------------------------|------------------------|
| 1° Estado de Pago | \$ 32.511.139.- | \$ 3.251.114.- | \$ 29.260.025.- | N° 1.936 de 25/06/2024 |
| 2° Estado de Pago | \$ 100.059.796.- | \$ 10.005.980.- | \$ 90.053.816.- | N° 2.315 de 30/07/2024 |
| 3° Estado de Pago | \$ 64.762.477.- | \$ 6.476.248.- | \$ 58.286.229.- | N° 2.689 de 29/08/2024 |
| 4° Estado de Pago | \$ 135.601.442.- | \$ 2.462.315.- | \$ 133.139.127.- | N° 3.764 de 10/12/2024 |
| 5° Estado de Pago | \$ 88.779.454.- | \$ 0.- | \$ 88.779.454.- | N° 722 de 14/03/2025 |
| 6° Estado de Pago | \$ 14.643.836.- | \$ 732.192.- | \$ 13.911.644.- | N° 951 de 10/04/2025 |
| 7° Estado de Pago | \$ 22.195.304.- | \$ 0.- | \$ 22.195.304.- | N° 1.674 de 19/06/2025 |
| TOTAL | \$ 458.553.448.- | \$ 22.927.849.- | \$ 435.625.599.- | |



16) MEJORAMIENTO MULTICANCHA VILLA MARIA:

| | |
|-----------------------|--|
| CONTRATISTA | JJR INGENIERÍA LIMITADA |
| MONTO CONTRATO | \$ 183.820.907 IVA INCLUIDO |
| PLAZO | 100 DÍAS CORRIDOS |
| FECHA INICIO | 11/04/2024 |
| FECHA TERMINO | 20/07/2024 |
| SUSPENSION PLAZO | DESDE 05/08/2024, D.A N° 2458 DE FECHA 12/08/2024, HASTA 20/11/2024, D.A. N° 3.549 DE FECHA 22/11/2024 |
| AUMENTOS DE PLAZO | 20 DIAS CORRIDOS, D.A N° 2.228 DE FECHA 19/07/2024 |
| RETENCIONES | \$ 9.191.045 IVA INCLUIDO |
| DISMINUCIONES DE OBRA | NO HAY |
| AUMENTO DE OBRA | NO HAY |
| MULTAS | NO HAY |
| SITUACION AL 2025 | CON RECEPCION DEFINITIVA |

El proyecto cuya contratación fue aprobada mediante Decreto Alcaldicio N° 967 de fecha 04/04/2024, fue financiado a través de fondos del Gobierno Regional, y consistió en la ejecución de obras de Mejoramiento de la Multicancha de Villa María, consultando, entre otros, el cambio de pavimento de hormigón, cierre perimetral, mejoramiento camarines, revestimiento exterior sede social, mejoras en accesibilidad a través de rampas, baño accesible y planos inclinados, obras de paisajismo.



Dicho contrato se encuentra con Recepción Definitiva autorizada mediante Decreto Alcaldicio N° 1.901 de fecha 22/07/2025, y se cursaron cinco estados de pago de acuerdo al siguiente detalle:

| ESTADO DE PAGO | MONTO ESTADO DE PAGO | RETENCION | MONTO LIQUIDO CANCELADO | D.A. |
|-------------------|-------------------------|-----------------------|-------------------------|------------------------|
| 1° Estado de Pago | \$ 73.381.072.- | \$ 7.338.107.- | \$ 66.042.965.- | N° 1.644 de 29/05/2024 |
| 2° Estado de Pago | \$ 51.110.032.- | \$ 1.852.938.- | \$ 49.257.094.- | N° 1.976 de 28/06/2024 |
| 3° Estado de Pago | \$ 45.776.418.- | \$ 0.- | \$ 45.776.418.- | N° 2.404 de 06/08/2024 |
| 4° Estado de Pago | \$ 12.004.006.- | \$ 0.- | \$ 12.004.006.- | N° 3.677 de 04/12/2024 |
| 5° Estado de Pago | \$ 1.549.379.- | \$ 0.- | \$ 1.549.379.- | N° 19 de 06/01/2025 |
| TOTAL | \$ 183.820.907.- | \$ 9.191.045.- | \$ 174.629.862.- | |



17) CONSTRUCCION SEDE CAMPO NUEVO SECTOR LOS LIRIOS:

| | |
|-----------------------|--|
| CONTRATISTA | CONSTRUCTORA PALENQUE LIMITADA |
| MONTO CONTRATO | \$ 184.990.973 18IVA INCLUIDO |
| PLAZO | 150 DÍAS CORRIDOS |
| FECHA INICIO | 10/07/2024 |
| FECHA TERMINO INICIAL | 07/12/2024 |
| SUSPENSION PLAZO | DESDE 31/01/2025, D.A. N° 387 DE FECHA 06/02/2025, HASTA 19/03/2025, D.A. N° 798 DE FECHA 24/03/2025 |
| AUMENTOS DE PLAZO | 60 DIAS CORRIDOS, DESDE 08/12/2024 HASTA 05/02/2025, D.A N° 3.617 DE FECHA 28/11/2024 |
| RETENCIONES | \$ 9.249.549 IVA INCLUIDO |
| DISMINUCIONES DE OBRA | NO HAY |
| AUMENTO DE OBRA | NO HAY |
| MULTAS | NO HAY |
| SITUACION AL 2025 | CON RECEPCION PROVISORIA |

El proyecto cuya contratación fue aprobada mediante Decreto Alcaldicio N° 2.008 de fecha 03/07/2024, fue financiado a través de fondos del Gobierno Regional, y consistió en la reposición de la Sede Social Campo Nuevo de la Localidad de Los Lirios, consultando recintos como cocina, oficina, baños, baño accesible y ruta accesible, junto con obras de paisajismo.

Dicho contrato se encuentra con Recepción Provisoria aprobada mediante Decreto Alcaldicio N° 1.075 de fecha 25/04/2025, y se cursaron ocho estados de pago de acuerdo al siguiente detalle:



| ESTADO DE PAGO | MONTO ESTADO DE PAGO | RETENCION | MONTO LIQUIDO CANCELADO | D.A. |
|-------------------|-------------------------|-----------------------|-------------------------|------------------------|
| 1° Estado de Pago | \$ 22.872.294.- | \$ 2.287.229.- | \$ 20.585.065.- | N° 2.598 de 23/08/2024 |
| 2° Estado de Pago | \$ 45.072.196.- | \$ 4.507.220.- | \$ 40.564.976.- | N° 3.170 de 17/10/2024 |
| 3° Estado de Pago | \$ 9.299.134.- | \$ 929.913.- | \$ 8.369.221.- | N° 3.383 de 06/11/2024 |
| 4° Estado de Pago | \$ 20.459.644.- | \$ 1.525.187.- | \$ 18.934.457.- | N° 3.702 de 05/12/2024 |
| 5° Estado de Pago | \$ 17.511.991.- | \$ 0.- | \$ 17.511.991.- | N° 55 de 08/01/2025 |
| 6° Estado de Pago | \$ 55.660.244.- | \$ 0.- | \$ 55.660.244.- | N° 366 de 04/02/2025 |
| 7° Estado de Pago | \$ 13.115.772.- | \$ 0.- | \$ 13.115.772.- | N° 865 de 31/03/2025 |
| 8° Estado de Pago | \$ 999.698.- | \$ 0.- | \$ 999.698.- | N° 1.114 de 30/04/2025 |
| TOTAL | \$ 184.990.973.- | \$ 9.249.549.- | \$ 175.741.424.- | |



18) AMPLIACION DEL SISTEMA DE TELEVIGILANCIA COMUNAL:

| | |
|-----------------------|---|
| CONTRATISTA | VYR SERVICIOS LIMITADA |
| MONTO CONTRATO | \$32.595.588 IVA INCLUIDO |
| PLAZO | 45 DÍAS CORRIDOS |
| FECHA INICIO | 30/09/2024 |
| FECHA TERMINO | 13/11/2024 |
| SUSPENSION PLAZO | NO HAY |
| AUMENTOS DE PLAZO | NO HAY |
| RETENCIONES | \$ 1.994.812 IVA INCLUIDO |
| DISMINUCIONES DE OBRA | NO HAY |
| AUMENTO DE OBRA | \$7.300.650 IVA INCLUIDO, D.A. N° 3.115 DE FECHA 14/10/2024 |
| MONTO FINAL CONTRATO | \$ 39.896.238 IVA INCLUIDO |
| MULTAS | NO HAY |
| SITUACION AL 2025 | CON RECEPCIÓN DEFINITIVA |

El proyecto cuya contratación fue aprobada mediante Decreto Alcaldicio N° 2.891 de fecha 23/09/2024, fue financiado con fondos de la Ilustre Municipalidad de Requínoa, y consistió en la instalación de postes metálicos con cámaras de Televigilancia, instalándose 2 en el sector de Los Lirios y 1 en el sector de El Abra.



Dicho contrato se encuentra con Recepción Definitiva aprobada mediante Decreto Alcaldicio N° 1.424 de fecha 27/05/2025, y se cursó un único estado de pago de acuerdo al siguiente detalle:

| ESTADO DE PAGO | MONTO ESTADO DE PAGO | RETENCION | MONTO LIQUIDO CANCELADO | D.A. |
|-------------------|----------------------|----------------|-------------------------|------------------------|
| 1° Estado de Pago | \$ 39.896.238.- | \$ 1.994.812.- | \$ 37.901.426.- | N° 3.796 de 11/12/2024 |
| TOTAL | \$ 39.896.238.- | \$ 1.994.812.- | \$ 37.901.426.- | |



19) INSTALACION LUMINARIAS PEATONALES ORNAMENTALES:

| | |
|-----------------------|--|
| CONTRATISTA | IMPORTADORA Y EXPORTADORA CLEVER LIMITADA |
| MONTO CONTRATO | \$66.372.250 IVA INCLUIDO |
| PLAZO | 60 DÍAS CORRIDOS |
| FECHA INICIO | 01/10/2024 |
| FECHA TERMINO | 29/11/2024 |
| SUSPENSION PLAZO | DESDE 28/11/2024, D.A. N° 3.673 DE FECHA 03/12/2024, HASTA 09/03/2025, D.A. N° 697 DE FECHA 12/03/2025 |
| AUMENTOS DE PLAZO | NO HAY |
| RETENCIONES | \$3.318.613 IVA INCLUIDO |
| DISMINUCIONES DE OBRA | NO HAY |
| AUMENTO DE OBRA | NO HAY |
| MULTAS | NO HAY |
| SITUACION AL 2025 | CON RECEPCION DEFINITIVA |



El proyecto cuya contratación fue aprobada mediante Decreto Alcaldicio N° 2.898 de fecha 24/09/2024, fue financiado por la Ilustre Municipalidad de Requínoa, y consistió en la ejecución e instalación de 45 faroles LED, para efectos de reforzar la iluminación peatonal de Calle Daniel Vial.

Dicho contrato cuenta con Recepción Definitiva aprobada mediante Decreto Alcaldicio N° 2.897 de fecha 06/11/2025, y se cursaron dos estados de pago de acuerdo al siguiente detalle:

| ESTADO DE PAGO | MONTO ESTADO DE PAGO | RETENCION | MONTO LIQUIDO CANCELADO | D.A. |
|-------------------|------------------------|-----------------------|-------------------------|------------------------|
| 1° Estado de Pago | \$ 53.318.613.- | \$ 3.318.613.- | \$ 50.000.000.- | N° 878 de 02/04/2025 |
| 2° Estado de Pago | \$ 13.053.637.- | \$ 0.- | \$ 13.053.637.- | N° 1.345 de 15/05/2025 |
| TOTAL | \$ 66.372.250.- | \$ 3.318.613.- | \$ 63.053.637.- | |



20) MEJORAMIENTO CASA DE LA CULTURA:

| | |
|-----------------------|---|
| CONTRATISTA | ENRIQUE PINO GUTIERREZ |
| MONTO CONTRATO | \$182.435.837 IVA INCLUIDO |
| PLAZO | 100 DÍAS CORRIDOS |
| FECHA INICIO | 16/08/2024 |
| FECHA TERMINO | 23/11/2024 |
| SUSPENSION PLAZO | DESDE 23/11/2024, D.A N° 3.586 DE FECHA 26/11/2024 |
| AUMENTOS DE PLAZO | 15 DIAS CORRIDOS, D.A N° 3.926 DE FECHA 24/12/2024 |
| RETENCIONES | \$ 9.183.700 IVA INCLUIDO |
| DISMINUCIONES DE OBRA | NO HAY |
| AUMENTO DE OBRA | \$1.238.158 IVA INCLUIDO, D.A N° 3.926 FECHA 24/12/2024 |
| MONTO FINAL CONTRATO | \$ 183.673.995 IVA INCLUIDO |
| MULTAS | \$ 1.653.066 POR INCUMPLIMIENTO DEL PLAZO DE EJECUCION |
| SITUACION AL 2025 | CON RECEPCION DEFINITIVA |



El proyecto cuya contratación fue aprobada mediante Decreto Alcaldicio N° 2.451 de fecha 09/08/2024, fue financiado a través de fondos del Gobierno Regional, y consistió en un mejoramiento integral del recinto. Se contempló la reposición de toda la instalación eléctrica, remodelación de salones, reposición de pavimentos, pintura de muros y cielos, reposición de puertas y ventanas, remodelación de servicios higiénicos, y paisajismo de patio posterior.

Dicho contrato cuenta con Recepción Definitiva aprobada mediante Decreto Alcaldicio N° 2.084 de fecha 08/08/2025, y se cursaron dos estados de pago de acuerdo al siguiente detalle:

| ESTADO DE PAGO | MONTO ESTADO DE PAGO | RETENCION | MULTA | MONTO LIQUIDO CANCELADO | D.A. |
|-------------------|-------------------------|-----------------------|-----------------------|-------------------------|------------------------|
| 1° Estado de Pago | \$ 92.171.322.- | \$ 9.121.792.- | \$ 0.- | \$ 83.049.530.- | N° 3.722 de 05/12/2024 |
| 2° Estado de Pago | \$ 91.502.673.- | \$ 61.908.- | \$ 1.653.066.- | \$ 89.787.699.- | N° 791 de 20/03/2025 |
| TOTAL | \$ 183.673.995.- | \$ 9.183.700.- | \$ 1.653.066.- | \$ 172.837.229.- | |



21) MEJORAMIENTO ZONA DE URGENCIA CESFAM:

| | |
|-----------------------|--|
| CONTRATISTA | JJR INGENIERIA LIMITADA |
| MONTO CONTRATO | \$26.575.737 IVA INCLUIDO |
| PLAZO | 38 DÍAS CORRIDOS |
| FECHA INICIO | 11/12/2024 |
| FECHA TERMINO | 17/01/2025 |
| SUSPENSION PLAZO | NO HAY |
| AUMENTOS DE PLAZO | 15 DIAS CORRIDOS, D.A. N° 193 DE FECHA 17/01/2025 |
| RETENCIONES | \$ 1.358.841 IVA INCLUIDO |
| DISMINUCIONES DE OBRA | NO HAY |
| AUMENTO DE OBRA | \$ 601.081 IVA INCLUIDO, D.A. N° 343 DE FECHA 31/01/2025 |
| MONTO FINAL CONTRATO | \$ 27.176.818 IVA INCLUIDO |
| MULTAS | NO HAY |
| SITUACION AL 2025 | CON RECEPCION DEFINITIVA |



El proyecto cuya contratación fue aprobada mediante Decreto Alcaldicio N° 3.667 de fecha 03/12/2024, fue financiado por la Ilustre Municipalidad de Requínoa, y consistió en la habilitación de una sala de espera para recepción de urgencia.

Dicho contrato cuenta con Recepción Definitiva aprobada mediante Decreto Alcaldicio N° 2.217 de fecha 21/08/2025, y se cursaron dos estados de pago de acuerdo al siguiente detalle:

| ESTADO DE PAGO | MONTO ESTADO DE PAGO | RETENCION | MONTO LIQUIDO CANCELADO | D.A. |
|-------------------|----------------------|----------------|-------------------------|----------------------|
| 1° Estado de Pago | \$ 20.110.440.- | \$ 1.328.787.- | \$ 18.781.653.- | N° 270 de 27/01/2025 |
| 2° Estado de Pago | \$ 7.066.378.- | \$ 30.054.- | \$ 7.036.324.- | N° 616 de 27/02/2025 |
| TOTAL | \$ 27.176.818.- | \$ 1.358.841.- | \$ 25.817.977.- | |

22) PROVISION E INSTALACION DE BALIZAS:

| | |
|-----------------------|--|
| CONTRATISTA | SOCIEDAD INGENIERIA Y CONSTRUCCION SPA |
| MONTO CONTRATO | \$7.711.200 IVA INCLUIDO |
| PLAZO | 30 DÍAS CORRIDOS |
| FECHA INICIO | 19/08/2024 |
| FECHA TERMINO | 17/09/2024 |
| SUSPENSION PLAZO | NO HAY |
| AUMENTOS DE PLAZO | NO HAY |
| RETENCIONES | \$ 385.560 IVA INCLUIDO |
| DISMINUCIONES DE OBRA | NO HAY |
| AUMENTO DE OBRA | NO HAY |
| MULTAS | NO HAY |
| SITUACION AL 2025 | CON RECEPCIÓN DEFINITIVA |

El proyecto cuya contratación fue aprobada mediante Decreto Alcaldicio N° 2.459 de fecha 12/08/2024, fue financiado por la Ilustre Municipalidad de Requínoa, y consistió en la provisión e instalación de 2 balizas solares inteligentes en cruce peatonal de calle Leonardo Murialdo frente a zona de urgencias, y 2 balizas solares en Ruta H-409 altura Sector Las Malvinas.

Dicho contrato se encuentra con Recepción Definitiva aprobada mediante Decreto Alcaldicio N° 737 de fecha 17/03/2025, y se cursó un estado de pago de acuerdo al siguiente detalle:

| ESTADO DE PAGO | MONTO ESTADO DE PAGO | RETENCION | MONTO LIQUIDO CANCELADO | D.A. |
|-------------------|----------------------|--------------|-------------------------|------------------------|
| 1° Estado de Pago | \$ 7.711.200.- | \$ 385.560.- | \$ 7.325.640.- | N° 3.122 de 14/10/2024 |
| TOTAL | \$ 7.711.200.- | \$ 385.560.- | \$ 7.325.640.- | |

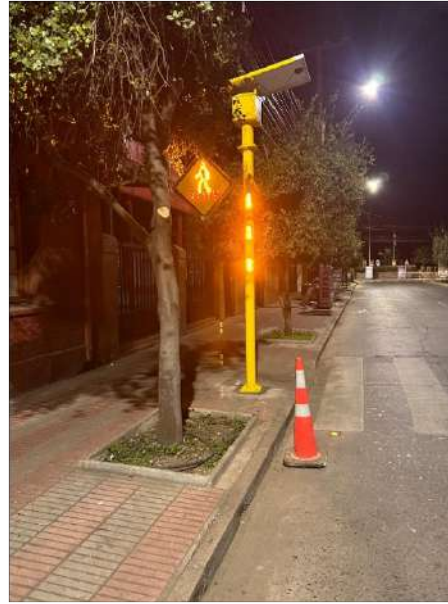

23) PROVISION E INSTALACION DE PANDERETAS-CIERRO ESTADIO EL ABRA:

| | |
|-----------------------|---------------------------------|
| CONTRATISTA | IVAN GUILLERMO GONZALEZ ARANEDA |
| MONTO CONTRATO | \$9.776.382 IVA INCLUIDO |
| PLAZO | 20 DÍAS CORRIDOS |
| FECHA INICIO | 13/11/2025 |
| FECHA TERMINO | 02/12/2025 |
| SUSPENSION PLAZO | NO HAY |
| AUMENTOS DE PLAZO | NO HAY |
| RETENCIONES | \$ 488.819 IVA INCLUIDO |
| DISMINUCIONES DE OBRA | NO HAY |
| AUMENTO DE OBRA | NO HAY |
| MULTAS | NO HAY |
| SITUACION AL 2025 | CON RECEPCIÓN DEFINITIVA |

El proyecto cuya contratación fue aprobada mediante Decreto Alcaldicio N° 2.898 de fecha 06/11/2025, fue financiado por la Ilustre Municipalidad de Requínoa, y consistió en la provisión e instalación de cierros de hormigón microvibrado en perímetro de recinto Estadio El Abra.

Dicho contrato se encuentra con Recepción Definitiva aprobada mediante Decreto Alcaldicio N° 3.469 de fecha 26/12/2025, y se cursó un estado de pago de acuerdo al siguiente detalle:

| ESTADO DE PAGO | MONTO ESTADO DE PAGO | RETENCION | MONTO LIQUIDO CANCELADO | D.A. |
|-------------------|----------------------|--------------|-------------------------|------------------------|
| 1° Estado de Pago | \$ 9.776.382.- | \$ 488.819.- | \$ 9.287.563.- | N° 3.469 de 26/12/2025 |
| TOTAL | \$ 9.776.382.- | \$ 488.819.- | \$ 9.287.563.- | |



24) ADQUISICION E INSTALACION GRUPO ELECTROGENO 150KVA PARA RECINTO DE AGUA POTABLE CALLE MARCIAL CARO LOS LIRIOS:

| | |
|-----------------------|---------------------------|
| CONTRATISTA | CONSTRUCTORA SANCHEZ SPA |
| MONTO CONTRATO | \$36.283.100 IVA INCLUIDO |
| PLAZO | 25 DÍAS CORRIDOS |
| FECHA INICIO | 10/11/2025 |
| FECHA TERMINO | 04/12/2025 |
| SUSPENSION PLAZO | NO HAY |
| AUMENTOS DE PLAZO | NO HAY |
| RETENCIONES | NO HAY |
| DISMINUCIONES DE OBRA | NO HAY |
| AUMENTO DE OBRA | NO HAY |
| MULTAS | NO HAY |
| SITUACION AL 2025 | CON RECEPCIÓN DEFINITIVA |

El proyecto cuya contratación fue aprobada mediante Decreto Alcaldicio N° 2.857 de fecha 03/11/2025, fue financiado por el Gobierno Regional de O´ Higgins y la Ilustre Municipalidad de Requinoa, y consistió en la provisión e instalación de un generador de emergencia para el funcionamiento del estanque de agua potable ubicado en Calle Marcial Caro de la Localidad de Los Lirios.

Dicho contrato se encuentra con Recepción Definitiva aprobada mediante Decreto Alcaldicio N° 3.568 de fecha 31/12/2025, y al 31/12/2025 no se han cursado estados de pago.





25) REPOSICION LUMINARIAS ESTADIO MUNICIPAL DE REQUINOA:

| | |
|-----------------------|----------------------------|
| CONTRATISTA | CATHMA INGENIERIA LIMITADA |
| MONTO CONTRATO | \$14.092.932 IVA INCLUIDO |
| PLAZO | 5 DÍAS CORRIDOS |
| FECHA INICIO | 22/12/2025 |
| FECHA TERMINO | 26/12/2025 |
| SUSPENSION PLAZO | NO HAY |
| AUMENTOS DE PLAZO | NO HAY |
| RETENCIONES | NO HAY |
| DISMINUCIONES DE OBRA | NO HAY |
| AUMENTO DE OBRA | NO HAY |
| MULTAS | NO HAY |
| SITUACION AL 2025 | CON RECEPCIÓN DEFINITIVA |

El proyecto cuya contratación fue aprobada mediante Decreto Alcaldicio N° 3.350 de fecha 15/12/2025, fue financiado con Fondos Royalty, y consistió en el retiro de luminarias existentes en recinto Estadio Municipal Requinoa, y la provisión e instalación de luminarias nuevas con tecnología LED.

Dicho contrato se encuentra con Recepción Definitiva aprobada mediante Decreto Alcaldicio N° 3.567 de fecha 31/12/2025, y al 31/12/2025 no se han cursado estados de pago.



26) ADQUISICION E INSTALACION DE SEÑALETICAS CON NOMBRES DE CALLES PARA LOS LIRIOS Y CAMINO EL ABRA, COMUNA DE REQUINOA:

| | |
|-----------------------|------------------------------------|
| CONTRATISTA | JUAN CARLOS MUÑOZ SAEZ |
| MONTO CONTRATO | \$32.982.338 IVA INCLUIDO |
| PLAZO | 90 DÍAS CORRIDOS |
| FECHA INICIO | 02/04/2025 |
| FECHA TERMINO | 30/06/2025 |
| SUSPENSION PLAZO | NO HAY |
| AUMENTOS DE PLAZO | NO HAY |
| RETENCIONES | \$ 1.649.117 IVA INCLUIDO |
| DISMINUCIONES DE OBRA | NO HAY |
| AUMENTO DE OBRA | NO HAY |
| MULTAS | NO HAY |
| SITUACION AL 2025 | EN PROCESO DE RECEPCION DEFINITIVA |

El proyecto cuya contratación fue aprobada mediante Decreto Alcaldicio N° 826 de fecha 25/03/2025, fue financiado con Fondos de la Subsecretaría de Desarrollo Regional SUBDERE, y



consistió en la instalación de señaléticas con nombre de calles en las principales esquinas urbanas de la Comuna.

Dicho contrato cuenta con Recepción Provisoria aprobada mediante Decreto Alcaldicio N° 1.733 de fecha 30/06/2025 y se encuentra en proceso de Recepción Definitiva. Se cursó un estado de pago único de acuerdo al siguiente detalle:

| ESTADO DE PAGO | MONTO ESTADO DE PAGO | RETENCION | MONTO LIQUIDO CANCELADO | D.A. |
|-------------------|----------------------|----------------|-------------------------|------------------------|
| 1° Estado de Pago | \$ 32.982.338.- | \$ 1.649.117.- | \$ 31.333.221.- | N° 1.758 de 01/07/2025 |
| TOTAL | \$ 32.982.338.- | \$ 1.649.117.- | \$ 31.333.221.- | |



27) EXTENSION DE RED DE AP PASAJE LO HERMOGENES:

| | |
|-----------------------|--|
| CONTRATISTA | ESSBIO S.A. |
| MONTO CONTRATO | \$65.000.000 IVA INCLUIDO |
| PLAZO | 90 DÍAS CORRIDOS |
| FECHA INICIO | 22/04/2025 |
| FECHA TERMINO | 20/07/2025 |
| SUSPENSION PLAZO | DESDE 25/08/2025, D.A. N° 2.335 DE FECHA 03/09/2025, HASTA 30/09/2025, D.A. N° 2.632 DE FECHA 06/10/2025 |
| AUMENTOS DE PLAZO | 45 DIAS CORRIDOS, D.A. N° 1.876 DE FECHA 18/07/2025 |
| RETENCIONES | \$ 3.250.000 IVA INCLUIDO |
| DISMINUCIONES DE OBRA | NO HAY |
| AUMENTO DE OBRA | NO HAY |
| MULTAS | NO HAY |
| SITUACION AL 2025 | CON RECEPCION PROVISORIA |

El proyecto cuya contratación fue aprobada mediante Decreto Alcaldicio N° 726 de fecha 14/03/2025, fue financiado con Fondos de la Subsecretaría de Desarrollo Regional SUBDERE, y consistió en la extensión de matriz de agua potable en el sector de Lo Hermógenes, y la ejecución



de nueve arranques domiciliarios nuevos, para dotar de agua potable a un sector que se encontraba fuera del radio operacional de los servicios sanitarios cercanos. Dicho contrato cuenta con Recepción Provisoria aprobada mediante Decreto Alcaldicio N° 2.930 de fecha 11/11/2025, y se cursó un estado de pago único de acuerdo al siguiente detalle:

| ESTADO DE PAGO | MONTO ESTADO DE PAGO | RETENCION | MONTO LIQUIDO CANCELADO | D.A. |
|-------------------|----------------------|----------------|-------------------------|------------------------|
| 1° Estado de Pago | \$ 65.000.000.- | \$ 3.250.000.- | \$ 61.750.000.- | N° 3.336 de 15/12/2025 |
| TOTAL | \$ 65.000.000.- | \$ 3.250.000.- | \$ 61.750.000.- | |



28) CONSERVACION CENTRO COMUNITARIO DE REHABILITACION:

| | |
|-----------------------|--|
| CONTRATISTA | URRIOLA HERMANOS SERVICIOS Y OBRAS LIMITADA |
| MONTO CONTRATO | \$ 154.370.537 IVA INCLUIDO |
| PLAZO | 150 DÍAS CORRIDOS |
| FECHA INICIO | 22/09/2025 |
| FECHA TERMINO | 18/02/2026 |
| SUSPENSION PLAZO | DESDE 22/09/2025, D.A. N° 2.604 DE FECHA 02/10/2025, HASTA 26/10/2025, D.A. N° 2.824 DE FECHA 29/10/2025 |
| AUMENTOS DE PLAZO | NO HAY |
| RETENCIONES | \$ 5.189.926 IVA INCLUIDO |
| DISMINUCIONES DE OBRA | NO HAY |
| AUMENTO DE OBRA | NO HAY |
| MULTAS | NO HAY |
| SITUACION AL 2025 | EN EJECUCION |

El proyecto cuya contratación fue aprobada mediante Decreto Alcaldicio N° 2.475 de fecha 11/09/2025, se encuentra financiado con Fondos del Gobierno Regional de O´Higgins, y consiste en obras de conservación del edificio, como reposición de pinturas, recambio de cerámicas, reconstrucción de rampa de acceso, recambio de artefactos sanitarios, entre otros. Dicho contrato se encuentra en ejecución, y se ha cursado un estado de pago de acuerdo al siguiente detalle:



| ESTADO DE PAGO | MONTO ESTADO DE PAGO | RETENCION | MONTO LIQUIDO CANCELADO | D.A. |
|-------------------|----------------------|----------------|-------------------------|------------------------|
| 1° Estado de Pago | \$ 51.899.262.- | \$ 5.189.926.- | \$ 46.709.336.- | N° 3.476 de 26/12/2025 |
| TOTAL | \$ 51.899.262.- | \$ 5.189.926.- | \$ 46.709.336.- | |



29) INSTALACION Y RECAMBIO DE SEÑALETICAS VIALES, SECTORES VARIOS:

| | |
|-----------------------|----------------------------|
| CONTRATISTA | JUAN CARLOS MUÑOZ SAEZ |
| MONTO CONTRATO | \$ 35.470.181 IVA INCLUIDO |
| PLAZO | 25 DÍAS CORRIDOS |
| FECHA INICIO | 10/11/2025 |
| FECHA TERMINO | 04/12/2025 |
| SUSPENSION PLAZO | NO HAY |
| AUMENTOS DE PLAZO | NO HAY |
| RETENCIONES | NO HAY |
| DISMINUCIONES DE OBRA | NO HAY |
| AUMENTO DE OBRA | NO HAY |
| MULTAS | NO HAY |
| SITUACION AL 2025 | CON RECEPCION PROVISORIA |

El proyecto cuya contratación fue aprobada mediante Decreto Alcaldicio N° 2.866 de fecha 04/11/2025, fue financiado con fondos del Programa de Mejoramiento Urbano de la Subsecretaría de Desarrollo Regional SUBDERE, y consistió en la instalación y recambio de señaléticas con nombres de calles en diversos sectores de la Comuna, como Villa Juan Pablo II, Villa Valle Central, Villa Alegre, entre otras.

Dicho contrato cuenta con Recepción Provisoria autorizada mediante Decreto Alcaldicio N° 3.475 de fecha 26/12/2025, y al 31/12/2025 no se han cursado estados de pago.





30) PAVIMENTACION: MODIFICACION LOSA PASO DE AGUA CALLE SANTA LUCILA:

| | |
|-----------------------|--|
| CONTRATISTA | CONSTRUCTORA HERGONOR SPA |
| MONTO CONTRATO | \$ 129.051.071 IVA INCLUIDO |
| PLAZO | 120 DÍAS CORRIDOS |
| FECHA INICIO | 06/11/2025 |
| FECHA TERMINO | 05/03/2026 |
| SUSPENSION PLAZO | DESDE 06/11/2025, D.A. N° 3.018 DE FECHA 17/11/2025, HASTA 04/12/2025, D.A. N° 3.384 DE FECHA 16/12/2025 |
| AUMENTOS DE PLAZO | NO HAY |
| RETENCIONES | NO HAY |
| DISMINUCIONES DE OBRA | NO HAY |
| AUMENTO DE OBRA | NO HAY |
| MULTAS | NO HAY |
| SITUACION AL 2025 | EN EJECUCION |

El proyecto cuya contratación fue aprobada mediante Decreto Alcaldicio N° 2.829 de fecha 29/10/2025, se encuentra financiado con fondos Royalty, y consiste en la reposición del puente vehicular y peatonal en Calle Santa Lucila, ubicado entre Calle San Juan y Límite Urbano Poniente. Dicho contrato se encuentra en ejecución, y al 31/12/2025 no se han cursado estados de pago.



31) CONSTRUCCION SEMAFORIZACION CRUCE RUTA H-409 CON LAS MERCEDES:

| | |
|-----------------------|---|
| CONTRATISTA | TEK CHILE S.A. |
| MONTO CONTRATO | \$ 140.079.537 IVA INCLUIDO |
| PLAZO | 100 DÍAS CORRIDOS |
| FECHA INICIO | 13/11/2025 |
| FECHA TERMINO | 21/02/2026 |
| SUSPENSION PLAZO | DESDE 14/11/2025, D.A. N° 3.076 DE FECHA 21/11/2025 |
| AUMENTOS DE PLAZO | NO HAY |
| RETENCIONES | NO HAY |
| DISMINUCIONES DE OBRA | NO HAY |
| AUMENTO DE OBRA | NO HAY |
| MULTAS | NO HAY |
| SITUACION AL 2025 | CON PLAZO SUSPENDIDO |

El proyecto cuya contratación fue aprobada mediante Decreto Alcaldicio N° 2.904 de fecha 06/11/2025, se encuentra financiado con fondos Royalty, y consiste en la instalación de semáforo en la intersección de Ruta H-409 con Ruta H-432.

Dicho contrato se encuentra con plazo suspendido hasta la obtención de la autorización por parte de la Dirección de Vialidad del Ministerio de Obras Públicas.



El estado de la planificación territorial de la comuna, de los procesos de planificación territorial de nivel comunal en curso y/o del estado de actualización del respectivo instrumento, para lo que considerará los informes de monitoreo a que se refiere la Ley General de Urbanismo y Construcciones.



EDIFICACION, URBANIZACION, E INSPECCION

REVISION DE PROYECTOS DE SUBDIVISIONES, URBANIZACIONES, LOTEOS Y CONSTRUCCIONES EN LA COMUNA.

Durante el 2025 ingresó un total de 193 expedientes, y se emitió un total de 166 Actas de Observaciones.

También ingresó un total de 304 reingresos.

APROBACION DE PROYECTOS DE FUSION, SUBDIVISION, URBANIZACION DE PREDIOS Y CONSTRUCCION EN GENERAL

Durante el 2025 se otorgaron las siguientes aprobaciones:

| TIPO DE PERMISO | TOTAL |
|---|-------|
| Permisos de Edificación | 50 |
| Modificaciones Proyectos de Edificación | 29 |
| Modificaciones Proyectos de Loteo | 1 |
| Obras Menores | 10 |
| Anteproyecto de Edificación | 8 |
| Anteproyecto Loteo | 3 |
| Loteos | 0 |
| Subdivisión/Fusión | 15 |
| Recepción Definitiva de Edificación | 46 |
| Recepción Definitiva de Obra Menor | 3 |
| Recepción Definitiva de Urbanización | 2 |
| Obras Preliminares y/o Demolición | 4 |
| Regularización Ley N° 20.898 | 1 |

GIRO DE LOS DERECHOS MUNICIPALES.

A continuación, un resumen de los ingresos generados por la Dirección de Obras durante el año 2025:

| Mes | N° de Ordenes | Total Mes |
|------------|---------------|----------------|
| Enero | 175 | \$ 4.618.978 |
| Febrero | 176 | \$ 45.992.815 |
| Marzo | 334 | \$ 22.242.521 |
| Abril | 166 | \$ 3.689.355 |
| Mayo | 276 | \$ 12.904.487 |
| Junio | 142 | \$ 2.605.119 |
| Julio | 162 | \$ 7.614.805 |
| Agosto | 167 | \$ 11.309.096 |
| Septiembre | 188 | \$ 5.095.860 |
| Octubre | 240 | \$ 9.994.423 |
| Noviembre | 162 | \$ 8.587.135 |
| Diciembre | 146 | \$ 14.145.101 |
| TOTAL | 2.334 | \$ 148.799.695 |



Ingresos años anteriores:

| 2019 | 2020 | 2021 | 2022 | 2023 | 2024 |
|--------------|---------------|--------------|----------------|--------------|---------------|
| \$96.965.262 | \$ 66.603.175 | \$53.253.788 | \$ 104.714.223 | \$65.782.413 | \$189.527.688 |

PERMISOS Y CERTIFICADOS REGLAMENTARIOS PARA LA EJECUCION Y RECEPCION DE OBRAS DE EDIFICACION.

Diariamente se emiten diversos certificados que elabora esta unidad, entre ellos se destacan los certificados de informaciones previas, numeración, urbanización para enajenación de lotes, no expropiación, zonificación, vivienda social, entre otros, además de la cantidad de documentación interna y externa que se realiza.

Durante el 2024 se emitió un total de 1.909 certificados, de acuerdo al siguiente detalle:

| TIPO CERTIFICADO | CANTIDAD |
|---|-------------|
| Certificado de Informaciones Previas | 570 |
| Certificado de Número | 838 |
| Certificado de Zonificación | 76 |
| Certificado de No Expropiación | 197 |
| Certificado de Vivienda Social | 141 |
| Certificado de Bien Nacional de Uso Público | 17 |
| Certificado de Inhabitabilidad | 3 |
| Certificado de Urbanización | 1 |
| Certificado de Localización | 12 |
| Certificado de Registro de Contratista | 3 |
| Varios | 51 |
| TOTAL | 1909 |

RECIBIR LAS OBRAS Y AUTORIZAR SU USO.

Durante el 2025 se otorgó un total de 46 Recepciones Definitivas de Obras de Edificación de Obra Nueva y 3 Recepciones Definitivas de Obra Menor en la Comuna, autorizando su uso, después de realizar las visitas inspectivas para constatar su ejecución de acuerdo al permiso otorgado, exigiendo la certificación de las instalaciones que correspondan.

También, se otorgó un total de 2 Recepciones Definitivas de Obras de Urbanización, de los siguientes proyectos habitacionales:

| N° | FECHA | TITULAR | DENOMINACION | SUPERFICIE CONSTRUIDA | N° VIVIENDAS |
|----|------------|--------------------------------------|--------------------|---------------------------|--------------|
| 1 | 29/01/2025 | Inmobiliaria e Inversiones Baker SPA | Portal El Abra I | 12.737,76 m ² | 201 |
| 2 | 10/11/2025 | Inmobiliaria Gamero SPA | Molinos del Abra I | 14.113,887 m ² | 185 |

En total, durante el año 2025 se recepcionó una superficie construida de 59.227,1048 m².



PROCEDIMIENTOS DE REGULARIZACION DE EDIFICACIONES.

Dentro de las normativas vigentes para regularizar edificaciones se encuentra la Ley N° 20.898. Durante el año 2025 se aprobó un total de 1 autorización acogida a los procedimientos establecidos por dicha Ley.

SECCION: INSPECCION

FISCALIZACION DEL CUMPLIMIENTO DE LAS EXIGENCIAS LEGALES, EN LA EJECUCION DE LAS OBRAS.

La unidad se encarga de fiscalizar el cumplimiento de las exigencias legales reglamentarias en la ejecución de las obras de edificación, ampliaciones, remodelaciones y/o demoliciones, velando por el cumplimiento de las disposiciones legales del Plan Regulador Comunal e Intercomunal, de la Ley General de Urbanismo y Construcciones, Ordenanza General de Urbanismo y Construcciones, Ley 19.300 de Bases de Medio Ambiente, entre otras.

INFORME PARA EL FUNCIONAMIENTO DE LOCALES

Esta sección se encarga de verificar el cumplimiento de lo dispuesto en el Artículo 58° de la Ley General de Urbanismo y Construcciones, a través del pronunciamiento sobre zonificación y recepción definitiva de edificación con que debe contar el local para su funcionamiento, incluyendo en algunos casos una visita inspectiva, para posteriormente emitir el correspondiente informe a la unidad de patentes municipales.

La siguiente es la cantidad de informes emitidos durante el año 2024:

| | |
|---------------------------------------|-----|
| Total Informes de Locales Comerciales | 164 |
|---------------------------------------|-----|

Se incluyen los informes correspondientes a solicitudes de factibilidad de instalación en B.N.U.P. y en propiedades municipales.

INFORMES VARIOS

Esta unidad ha realizado visitas inspectivas a diferentes edificaciones, con la finalidad de verificar sus condiciones materiales y cumplimiento de las normas de habitabilidad, seguridad y estabilidad establecidas en el Título 4 Capítulo 1 de la Ordenanza General de Urbanismo y Construcciones.

También se emitieron informes referentes a distintos tipos de inspecciones y pronunciamientos, entre los que se encuentran:

- Construcciones siniestradas.
- Avances de obras contratadas por el Municipio para rendiciones.
- Desafectaciones.

Durante el 2025 se emitió un total de 22 informes.

AUTORIZACIONES ESPECIALES

La Dirección de Obras Municipales ha realizado diversas visitas inspectivas, a requerimiento de los solicitantes, para el otorgamiento de autorizaciones como roturas de pavimentos y rebajes de soleras.

Durante el 2025 se emitió un total de 23 autorizaciones especiales.



SECCION CATASTRO Y ARCHIVOS:

Esta sección se encarga de elaborar y mantener actualizado el catastro de las obras de urbanización y edificación autorizadas, manteniendo un registro digital y libro de vida por expediente. Es la encargada de mantener ordenada la documentación aprobada por año, y de transportar a la bodega de archivo, ubicada en la Ex Escuela El Rincón de Abra, dicha documentación al término del año.

También es la encargada de remitir la documentación mensual al INE, al Servicio de Impuestos Internos, y a la unidad encargada de Transparencia Municipal.

Además, desde el mes de noviembre de 2024, tiene a cargo la misión de recopilar la información en la planilla tipo y subirla a la nube denominada "Estado Tramitación Permisos" implementada por el Ministerio de Vivienda y Urbanismo, desde donde se hace el seguimiento a las solicitudes de permiso de edificación, de modificaciones de proyecto de edificación, y de recepciones definitivas de edificación, ingresadas a tramitación. Esta nueva función fue establecida mediante la modificación realizada por el Decreto Supremo N° 57 de fecha 17/12/2018 a la Ley y la Ordenanza General de Urbanismo y Construcciones.

Por último, desde el mes de Mayo de 2025, se encarga de remitir la información para el nuevo ítem del numeral 7 del Portal de Transparencia, denominado "Permisos y Autorizaciones del Artículo 116 bis C de la Ley General de Urbanismo y Construcciones", en el cual, de acuerdo a las instrucciones impartidas por la Ley N° 21.718 sobre agilización de permisos de construcción, se deben publicar todas las autorizaciones del mes otorgadas de acuerdo al Artículo 116° de la Ley General de Urbanismo y Construcciones, como son: modificaciones de proyecto, permisos de edificación, permisos de obra menor, permisos de instalación de antenas, resoluciones de subdivisión, y loteos.



25

CUENTA PÚBLICA